تقرير الرصد اليومي لأخبار القطاع الصحي في الصحافة المحلية

Daily Media Monitering Report for Helth Industry

اليوم : الإثنين

التاريخ: 4 يناير 2021

أخبار الخليج

الجريدة اليومية الأولى في البحرين

#نواصل_بحذر

آخر تحديث - 9:00 مساءً
3 يناير 2021

الحاصلون على التطعيم

6 0 6 8 9

20 صفحة | local@aakgroup.net | العدد (١٥٦٢٧) - السنة الخامسة والأربعون - الإثنين ٢٠ جُمادى الأولى ١٤٤٢هـ - ٤ يناير ٢٠٢١م | Akhbar Alkhaleej - Mon 4 Jan 2021 - No. (15627) | (GAKH103) | www.akhbar-alkhaleej.com

إعادة فتح جسر الملك فهد للمسافرين

فحص كورونا إلزامي للقادمين إلى البحرين

○ جسر الملك فهد يبدأ استقبال المسافرين بين البلدين. «أرشيفية»

أعلنت المؤسسة العامة لجسر الملك فهد بدء استقبال المسافرين عبر الجسر بين مملكة البحرين والمملكة العربية السعودية الشقيقة منذ الساعة الـ١١ صباح أمس، وذلك بعد إعلان السعودية انتهاء العمل بالإجراءات الاحترازية الخاصة بانتشار نوع جديد متحور من فيروس كورونا المستجد (كوفيد-١٩) فيما يخص تعليق جميع الرحلات الجوية الدولية والدخول إلى السعودية عبر المنافذ البرية والبحرية وفق ضوابط محددة.

وكان مصدر مسؤول في وزارة الداخلية السعودية قد أعلن الإجراءات التي يجب مراعاتها للدخول إلى المملكة الشقيقة، إذ سيكون الدخول إليها فيما يخص غير المواطنين القادمين من المملكة المتحدة وجنوب إفريقيا، ومن أي دولة أخرى تحددها وزارة الصحة السعودية ينتشر فيها النوع الجديد المتحور من فيروس كورونا المستجد، مشروطا بأن يقضي الراغب في الدخول مدة لا تقل عن (١٤) يومًا خارج الدولة المنتشر بها الفيروس المتحور قبل الدخول إلى السعودية، مع إجراء فحص (PCR) بعد انقضاء هذه المدة، يثبت خلوه من الإصابة بفيروس كورونا.

ونشر الحساب الرسمي لمؤسسة الجسر الإجراءات الصحية المتبعة لدخول البحرين للمواطنين البحرينيين والمسافرين المصرح لهم، إذ يترتب على المسافرين القادمين إلى البحرين عبر جسر الملك فهد إجراء الفحص المختبري المسبق للكشف عن فيروس كورونا قبل الوصول إلى المملكة في أحد المختبرات البحرينية أو السعودية المعتمدة من قبل مملكة البحرين إذ تكون نتيجة الفحص صالحة مدة ٧٢ ساعة أو الخضوع للفحص المختبري (PCR) على نفقة المسافر عند الوصول بكلفة تبلغ ٤٠ دينارا ويمكن الدفع مسبقا عبر تطبيق «مجتمع واعي» أو من خلال بوابة الحكومة الإلكترونية.

وتابعت أنه بعد الوصول فإن على المسافرين الخاضعين للفحص المختبري القادمين إلى البحرين الالتزام بالعزل الذاتي حتى ظهور نتيجة الفحص المختبري، وعلى المسافرين الذين سيقيمون في البحرين فترة تمتد ١٠ أيام أو أكثر إجراء الفحص في اليوم العاشر من الوصول إلى المملكة وذلك في مركز الفحص من المركبات في مركز البحرين الدولي للمعارض والمؤتمرات، علما أنه لن تكون هناك كلفة إضافية للفحص الثاني.

(التفاصيل ص٢)

الشيخة مي تخوض انتخابات منظمة السياحة العالمية ١٨ الجاري

طرحت رؤية متكاملة للنهوض بالقطاع السياحي بعد كورونا

يعقد المجلس التنفيذي لمنظمة السياحة العالمية اجتماع الدورة الـ١١٣ في العاصمة الإسبانية مدريد ١٨ و١٩ يناير الجاري، وتستعد الشيخة مي بنت محمد آل خليفة رئيس هيئة البحرين للثقافة والآثار مرشحة مملكة البحرين لمنصب الأمين العام لمنظمة السياحة العالمية لخوض الانتخابات على ترشيح المجلس التنفيذي، إذ يتعين على المجلس التوصية إلى الجمعية العامة بمرشح لمنصب الأمين العام للفترة ٢٠٢٢-٢٠٢٥.

وقالت الشيخة مي بنت محمد آل خليفة إن منظمة السياحة العالمية بأمس الحاجة إلى رؤية جديدة واستراتيجية خاصة تواجه الوضع الاستثنائي الذي يعيشه العالم أجمع، لافتة إلى أن الجائحة فرضت قيودا كبيرة على السفر والطيران، وقد تأثر القطاع السياحي بشدة جراء ذلك، لذا فإنه لا بد من إيجاد الحلول المبتكرة وإيجاد البدائل وتشجيع التعاون مع المنظمات الإقليمية والدولية ذات الصلة لتحقيق نتائج أفضل للعاملين في هذا القطاع الحيوي.

وأعلنت رؤيتها للنهوض بالقطاع السياحي على المستوى العالمي، إذ تتكون هذه الرؤية من سبعة محاور متكاملة تهدف إلى تعزيز عمل المنظمة، أثناء وما بعد تجاوز أزمة تفشي فيروس كورونا (كوفيد-١٩)، منها محور إدارة الأزمات والتخطيط للمستقبل، ومحور السياحة وأهداف التنمية المستدامة.

وأشارت إلى أن العالم كان يستمتع بسهولة السفر من منطقة إلى أخرى لاكتشاف البلدان والهويات ما قبل كورونا، ونتطلع إلى أن يعود هذا القطاع الحيوي إلى ثرائه، ولكن في هذه الفترة لا بد من وضع استراتيجية محددة للنهوض بالقطاع، واستقطاب وجوه وبلدان جديدة للانضمام إلى هذه المنظمة الدولية، وخاصة أن هناك دولا مهمة لم تشارك بعد في عضوية منظمة السياحة العالمية، ونحن بحاجة إلى عدد أكبر من الأصدقاء، وهو ما بدأت بالعمل عليه بالفعل من خلال التواصل مع البلدان الصديقة للحضور والمساهمة في هذه المنظمة المهمة.

(التفاصيل ص٣)

○ الشيخة مي آل خليفة.

النائب الأول لرئيسة مجلس النواب يدعو إلى فرض ضرائب على الدخل والشركات لزيادة إيرادات الدولة

كتب وليد دياب:

○ عبدالنبي سلمان.

دعا النائب الأول لرئيسة مجلس النواب عبدالنبي سلمان إلى ضرورة التفكير في تطبيق أنواع مختلفة من الضرائب في مملكة البحرين من أجل زيادة الإيرادات غير النفطية في ميزانية الدولة، مضيفا أنه بدلا من زيادة القيمة المضافة وتحميل محدودي الدخل أعباء مالية إضافية يمكن أن تكون هناك ضرائب أخرى على الدخل وأرباح الشركات وما يطلق عليها ضرائب الأراضي البيضاء على سبيل المثال.

وقال النائب خلال مداخلته في الندوة التي نظمتها كتلة تقدم البرلمانية حول ميزانية الدولة وصناديق التقاعد إن الكتلة تمد أيديها إلى باقي النواب وإلى الحكومة من أجل بناء سياسة تنموية تمثل قيمة مضافة إلى اقتصاد المملكة الوطني وتوفير فرص عمل للشباب البحريني، مطالبا أيضا بضرورة مساهمة شركة ممتلكات بنسبة لا تقل عن ٥٠٪ من صافي أرباحها في الميزانية.

ولفت إلى أن من ضمن الحلول لزيادة إيرادات الدولة هو فرض ضرائب على التحويلات البنكية إلى الخارج التي تصل إلى مئات الملايين سنويا من قبل العمالة الأجنبية الموجودة في البحرين، بالإضافة إلى التخلص فورا من حوالي ٧٥٠٠ موظف أجنبي في القطاع الحكومي والذين يكلفون الدولة ملايين الدنانير، على أن يحل محلهم بحرينيون وخاصة أن تلك الوظائف يستطيع البحريني بكل سهولة أن يشغلها.

وأشار إلى أنه بالرغم من الوضع الاقتصادي الصعب بسبب انخفاض أسعار النفط وجائحة كورونا فإن هناك دورا وطنيا يقع على عاتق التجار في تلك الظروف الصعبة، مشيرا إلى أن دعوته هذه لا تستهدف أحدا بقدر ما تبحث عن حلول تصل بنا إلى بر الأمان، مضيفا أن تجار البحرين دائما كان لهم دور وطني في نهضة المملكة.

بدوره طالب النائب السيد فلاح هاشم بضرورة إدماج العمالة الأجنبية في صناديق التقاعد ولو بصورة تدريجية، مشيرا إلى أن هذا الحل سيرفد الصناديق بمبالغ كبيرة يمكنها أن تحل مسألة العجز الاكتواري الموجود حاليا، مضيفا أنه يجب أيضا فتح الاستثمار في المشاريع السيادية مثل مشاريع إنتاج الكهرباء التي توفر الأمن الاقتصادي والاجتماعي للدولة وتعتبر من المشاريع الناجحة اقتصاديا التي توفر فرص عمل للعمالة الوطنية، ويكون لها قيمة مضافة وعوائد أكبر من الاستثمارات التي تقوم بها هيئة التأمين الاجتماعي.

(التفاصيل ص٦)

القضايا الاقتصادية وأزمة قطر تتصدر اهتمامات قمة مجلس التعاون

(العربية.نت): تعقد غدا الثلاثاء القمة الـ٤١ للمجلس الأعلى لمجلس التعاون في العُلا شمال غرب المملكة العربية السعودية بدعوة من خادم الحرمين الشريفين الملك سلمان بن عبدالعزيز آل سعود ومشاركة قادة الدول الأعضاء في مجلس التعاون الخليجي. وتهيمن أزمة قطر والملف الاقتصادي على أعمال القمة. وفي هذا الشأن أكد الأمين العام لمجلس التعاون الخليجي نايف فلاح مبارك الحجرف أمس أن انعقاد الدورة الـ٤١ للمجلس المزمع عقدها في الرياض يوم غد الثلاثاء الموافق ٥ يناير ٢٠٢١، على الرغم من الظروف الاستثنائية التي يمر بها العالم، يؤكد حرص قادة دول المجلس على الحفاظ على مجلس التعاون كمنظومة متماسكة قادرة على تجاوز الصعوبات والتحديات. كما قال: «نؤكد أهمية تعزيز جميع مجالات التعاون والتكامل الخليجي دافعين بالملف الاقتصادي كعنوان للعقد الخامس من مسيرة مجلس التعاون عبر تعزيز ودعم العمل المشترك للإسهام في إعادة التعافي الاقتصادي واستعادة النمو وعودة الحياة إلى طبيعتها بعد الجائحة وتحقيق أهداف التنمية المستدامة».

(التفاصيل ص١١)

حقائق أمام قمة مجلس التعاون

بقلم: السيد زهره (ص ٩)

متظاهرون في إيران يهتفون: يا ويلكم من كل هذا الظلم

العربية.نت: شهدت ١١ محافظة إيرانية احتجاجات معيشية أمس الأحد، من قبل متقاعدين وموظفين وعاطلين عن العمل، في ظل عجز الحكومة عن دفع الرواتب وتدهور الأوضاع الاقتصادية في البلاد. وأفادت وسائل إعلام إيرانية بأن المتقاعدين في محافظات طهران وفارس وكردستان والأهواز وألبرز وقزوين وخراسان رضوي وأذربيجان الشرقية وهمدان ولورستان وأصفهان تجمعوا احتجاجا على عدم صرف رواتبهم ومستحقاتهم عدة أشهر، فضلا عن انخفاض الرواتب نظرا إلى ارتفاع الأسعار وانهيار قيمة العملة الإيرانية.

وتظهر الفيديوهات المنشورة عبر مواقع التواصل تجمع مئات المتقاعدين أمام مبنى دائرة التأمينات في طهران وهم يهتفون «يا ويلكم من كل هذا الظلم».

وحمل المتظاهرون الذين تجمعوا في ١٦ مدينة إيرانية لافتات تحث الحكومة على إنهاء التمييز ضد المتقاعدين.

ومن المطالب الأخرى للمتظاهرين التطبيق الكامل لقانون معادلة المعاشات، وكذلك زيادة المعاشات على أساس المعدل الحقيقي للتضخم وكلفة المعيشة. ووفقا لأعضاء نقابات المتقاعدين فمن بين كل ١٠ متقاعدين هناك ٦ منهم يتقاضون رواتب دون المستوى المطلوب وبأقل من ثلاثة ملايين تومان شهريا (ما يعادل ١١٠ دولارات شهريا) فقط.

إلى جانب ذلك تستمر تجمعات العاطلين عن العمل، إذ تظهر نتائج دراسة استقصائية أن ٧٨٪ من الأشخاص الذين فقدوا أعمالهم نتيجة لتفشي وباء كورونا لم يحصلوا على تعويضات من التأمين لأنهم كانوا يعملون بموجب قانون العقود المؤقتة. واستمرت خلال الأيام الماضية احتجاجات موظفي وعمال القطاعين العام والخاص وخاصة في المنشآت الصناعية بسبب عجز الحكومة والشركات الخاصة عن دفع الرواتب والأجور نظرا إلى تدهور الوضع الاقتصادي جراء العقوبات الأمريكية المستمرة. من جهتهم، تجمع أمس الأحد فنانو وموظفو المسرح أمام مبنى البرلمان الإيراني احتجاجا على المشاكل المعيشية بسبب إغلاق المسارح خلال أزمة كورونا.

أحكام الغرامات تتواصل لردع مخالفي التدابير الصحية للحد من انتشار كورونا

استمرارا لقرار المجلس الأعلى للقضاء والنيابة العامة العمل خلال أيام العطلات والإجازات الرسمية؛ لنظر قضايا المخالفين للتدابير الاحترازية لمنع انتشار فيروس كورونا، أصدرت المحكمة الصغرى الجنائية الثامنة أمس أحكاما قضائية على عشرة متهمين امتنعوا عن تنفيذ الاشتراطات الصحية الواجب تطبيقها في المطاعم والمقاهي لمنع انتشار فيروس كورونا المستجد وارتكبوا الجريمة محل التهمة الأولى لحسابهم ومنفعتهم، إذ قضت المحكمة بمعاقبتهم بغرامات تتراوح بين ألف وألفي دينار.

وقال رئيس نيابة الوزارات والجهات العامة إن النيابة العامة قد تلقت أربعة بلاغات من إدارة الصحة العامة عن أنه باستمرارية للرقابة حول مدى التقيد بالاشتراطات الصحية والتدابير الاحترازية لمنع انتشار فيروس كورونا فقد تم ضبط محلات تجارية مساء يوم أمس الأول مخالفة لتلك الإجراءات، إذ رصدت مخالفات متعددة هي عدم الالتزام بالتباعد الاجتماعي وعدم وجود مسافة مترين بين الطاولات فضلا عن عدم ارتداء بعض العمال الكمامات، كما لوحظ استخدام أكثر من ٥٠٪ من الطاقة الاستيعابية للطاولة مع وجود عدد أكثر من ستة أشخاص على الطاولة الواحدة.

(التفاصيل على صفحة قضايا وحوادث)

بدء تطوير بحيرات الحديقة المائية التاريخية

أعلنت وزارة الأشغال وشؤون البلديات والتخطيط العمراني البدء بالعمل في بحيرات الحديقة المائية، التي تعد من أهم معالم الحديقة المائية والتي حظيت بشهرة تاريخية اكتسبت من خلالها اسم الحديقة؛ إذ تم إنجاز ما نسبته ٢٠٪ من أعمال البحيرتين وهما أحد مكونات الرئيسية للمشروع التي تضيف إلى الجانب الطبيعي وتحقق التوازن البيئي.

جاء ذلك خلال زيارة تفقدية قام بها وزير الأشغال وشؤون البلديات والتخطيط العمراني المهندس عصام بن عبدالله خلف. وكشف عن أن النسبة الكلية للإنجاز بلغت ٨٥٪ بصورة إجمالية، إذ تم الانتهاء بنسبة ٩٥٪ من مواقف السيارات فيما تم إنجاز ٨٠٪ من أعمال المباني الخدمية في الحديقة، هي (مبنى إداري وعدد ٢ مرافق عامة إضافة إلى مصلى)، وتم تركيب ٢٣ مظلة (أماكن الجلوس) موزعة على الحديقة، كما تم الانتهاء من ٨٠٪ من المسطحات الخضراء، وجار زراعة الشجيرات والأغطية الخضراء بالحديقة. وأشار خلف إلى أنه «تم إضافة عدد من النظم الحديثة كنظام الرذاذ الذي يعمل على ترطيب الأجواء الحارة لما له من كفاءة عالية تعتمد على استخدام مضخات ورشات ذات تدفق قليل وضغط مائي عال، ما يشجع مرتادي الحديقة من المواطنين والمقيمين على ممارسة هواياتهم في أجواء مناخية مناسبة».

(التفاصيل ص٥)

الملك يهنئ رئيس الاتحاد السويسري

بعث حضرة صاحب الجلالة الملك حمد بن عيسى آل خليفة عاهل البلاد المفدى، برقية تهنئة إلى الرئيس غاي برملان بمناسبة توليه رئاسة الاتحاد السويسري.

وأعرب جلالة الملك المفدى في البرقية عن أطيب تهانيه لفخامته، متمنياً له موفور الصحة والسعادة والتوفيق والسداد، وللشعب السويسري الصديق دوام التقدم والرقي، وللعلاقات الثنائية الوطيدة بين البلدين الصديقين المزيد من التطور والنماء.

ولي العهد رئيس مجلس الوزراء يهنئ رئيس الاتحاد السويسري

بعث صاحب السمو الملكي الأمير سلمان بن حمد آل خليفة ولي العهد رئيس مجلس الوزراء برقية تهنئة إلى الرئيس غاي برملان بمناسبة توليه رئاسة الاتحاد السويسري.

وأعرب سموه في البرقية عن أطيب تهانيه لفخامته، متمنيًا له موفور الصحة والسعادة والتوفيق والسداد، وللشعب السويسري الصديق دوام التقدم والرقي، وللعلاقات الثنائية الوطيدة بين البلدين الصديقين المزيد من التطور والنماء.

رئيس مجلس الشورى يهنئ الشيخة زين بفوز «المبرة الخليفية» بجائزة الملك حمد لتمكين الشباب

بعث علي بن صالح الصالح رئيس مجلس الشورى برقية تهنئة إلى سمو الشيخة زين بنت خالد آل خليفة رئيس مجلس أمناء مؤسسة المبرة الخليفية عضو المجلس الأعلى للمرأة، تقدم من خلالها بأسمى آيات التهاني والتبريكات لمناسبة فوز مؤسسة المبرة الخليفية بجائزة الملك حمد لتمكين الشباب لتحقيق أهداف التنمية المستدامة، وذلك عن فئة التمكين المالي.

وأعرب رئيس مجلس الشورى عن خالص الفخر والاعتزاز بالمساعي الحثيثة التي تبذلها مؤسسة المبرة الخليفية لتسخير كل الإمكانيات لتبني ومتابعة قضايا تمكين الشباب، مؤكدا أن هذا الإنجاز ما كان ليتحقق لولا الرؤية الشاملة والطموحة لحضرة صاحب الجلالة الملك حمد بن عيسى آل خليفة عاهل البلاد المفدى حفظه الله ورعاه، الرامي إلى تحقيق تطلعات الوطن والمواطن.

كما ثمن إسهامات سمو الشيخة زين المتميزة في العملية التنموية القائمة على أسس تمكين الشباب البحريني، بما يحقق لهم فرص متجددة للارتقاء وضمان التقدم في مسيرة المملكة العامرة بالإنجازات، سائلا المولى العلي القدير أن يوفق سموها وأعضاء مجلس الأمناء في المبرة الخليفية لخدمة الوطن الغالي.

○ رئيس مجلس الشورى.

إعادة فتح جسر الملك فهد للمسافرين

إلزام القادمين بالعزل الذاتي حتى ظهور نتيجة الفحص المختبري

السعودية تشترط الفحص والعزل على القادمين من بريطانيا وجنوب إفريقيا

أعلنت المؤسسة العامة لجسر الملك فهد بدء استقبال المسافرين عبر الجسر بين مملكة البحرين والمملكة العربية السعودية الشقيقة منذ الساعة ١١ صباح أمس، وذلك بعد إعلان السعودية انتهاء العمل بالإجراءات الاحترازية الخاصة بانتشار نوع جديد متحور من فيروس كورونا المستجد (كوفيد ١٩) فيما يخص تعليق جميع الرحلات الجوية الدولية والدخول إلى السعودية عبر المنافذ البرية والبحرية وفق ضوابط محددة.

وكان مصدر مسؤول في وزارة الداخلية السعودية قد أعلن الإجراءات التي يجب مراعاتها للدخول إلى المملكة الشقيقة، حيث سيكون الدخول إليها فيما يخص غير المواطنين القادمين من المملكة المتحدة وجنوب إفريقيا، ومن أي دولة أخرى تحددها وزارة الصحة السعودية، ينتشر فيها النوع الجديد المتحور من فيروس كورونا المستجد، مشروطًا بأن يقضي الراغب في الدخول مدة لا تقل عن (١٤) يومًا خارج الدولة المنتشر بها الفيروس المتحور قبل الدخول إلى السعودية، مع إجراء فحص (PCR) بعد انقضاء هذه المدة، يثبت خلوه من الإصابة بفيروس كورونا المستجد (كوفيد ١٩).

وأشار إلى أنه سيتم حجر السعوديين والزائرين المسموح لهم بالدخول في الحالات الإنسانية والضرورية القادمين من الدول التي ينتشر فيها النوع الجديد المتحور من فيروس كورونا المستجد، في منازلهم تحت المراقبة مدة (١٤) يومًا، مع إجراء فحصين بتقنية (PCR)، الأول بعد الوصول بما لا يزيد عن (٤٨) ساعة، والثاني قبل انتهاء الحجر في اليوم الثالث عشر.

ولفت المصدر إلى أنه فيما يتعلق بالدول التي سجلت فيها حالات من السلالة الجديدة يتم حجر القادمين منها في منازلهم تحت المراقبة لمدة سبعة أيام، مع إجراء فحص بتقنية (PCR)، قبل انتهاء مدة الحجر في اليوم السادس، وفيما يتعلق ببقية الدول فيتم العمل بالإجراءات المتبعة حاليًا؛ وهي الحجر المنزلي لمدة سبعة أيام، أو الحجر المنزلي لمدة ثلاثة أيام، مع إجراء فحص مخبري بتقنية (PCR).

من جهة ثانية نشر الحساب الرسمي لمؤسسة الجسر الإجراءات الصحية المتبعة لدخول مملكة البحرين للمواطنين البحرينيين والمسافرين المصرح لهم، حيث يترتب على المسافرين القادمين إلى البحرين عبر جسر الملك فهد إجراء الفحص المختبري المسبق للكشف عن فيروس كورونا قبل الوصول إلى المملكة في إحدى المختبرات البحرينية أو السعودية المعتمد من قبل مملكة البحرين حيث تكون نتيجة الفحص صالحة لمدة ٧٢ ساعة أو الخضوع للفحص المختبري (PCR) على نفقة المسافر عند الوصول بكلفة تبلغ ٤٠ دينارا ويمكن الدفع مسبقا عبر تطبيق «مجتمع واعي» أو من خلال بوابة الحكومة الإلكترونية.

وأفادت المؤسسة العامة للجسر أنه على جميع المسافرين تقديم استمارة الإقرار الصحي عند الوصول، ويتم قبول نتيجة الفحص عبر تطبيق «مجتمع واعي» أو أحد تطبيقات الهواتف الذكية الرسمية في المملكة العربية السعودية للمسافرين الذين تكون نتيجة فحصهم المختبري «سلبية» كما يتم قبول شهادات الفحص الأصلية الصادرة من المختبرات البحرينية أو السعودية المعتمدة من قبل مملكة البحرين.

وأشارت إلى أنه على المسافرين غير الحاملين لشهادات الفحص المسبق إجراء الفحص المختبري (PCR) في المنطقة المخصصة بجسر الملك فهد ويمكن دفع رسوم الفحص المختبري عند الوصول نقدا أو عبر بطاقات الخصم أو الائتمان.

وتابعت إنه بعد الوصول فإن على المسافرين الخاضعين للفحص المختبري والقادمين إلى البحرين الالتزام بالعزل الذاتي حتى ظهور نتيجة الفحص المختبري، وعلى المسافرين الذين سيقيمون في البحرين لفترة تمتد لـ١٠ أيام أو أكثر إجراء الفحص في اليوم العاشر من الوصول للمملكة وذلك في مركز الفحص من المركبات في مركز البحرين الدولي للمعارض والمؤتمرات علما بأنه لن تكون هناك كلفة إضافية للفحص الثاني.

وأشارت إلى أنه يستثنى من دفع رسوم الفحص المختبري الدبلوماسيون المعتمدون وعوائلهم والعائدون من مهمة حكومية رسمية والعسكريون الأجانب ضمن مهمات رسمية وعوائلهم والعائدون من رحلات علاجية على نفقة وزارة الصحة ومرافقيهم والمشاركون في التجارب السريرية للقاح «كوفيد ١٩» في مملكة البحرين.

نائب محافظ المحرق يشيد بالجمعيات التي تعنى بكبار السن

أشاد العميد عبدالله بن خليفة الجيران نائب محافظ محافظة المحرق بجهود الجمعيات والصناديق الخيرية والأهالي في إقامة البرامج والفعاليات والأنشطة التي تصب في صالح الوطن والمواطنين، وخاصة تلك التي تقدم خدماتها لكبار السن من الآباء والأجداد.

جاء ذلك خلال زيارته لمقر جمعية الكلمة الطيبة حيث اطلع على سير عمل الجمعية خلال هذه الجائحة التي ألمت بالعالم والبرامج المقدمة في ظل هذه الظروف مع مراعاة كافة المحاذير والالتزام بتعليمات الفريق الوطني الطبي.

وكان في استقبال نائب محافظ المحرق حسن محمد بوهزاع رئيس مجلس إدارة جمعية الكلمة الطيبة رئيس الاتحاد العربي للتطوع ونائب رئيس مجلس الإدارة أنور صالح بوحسن، حيث أشاد رئيس الجمعية بالتعاون القائم مع المحافظة، شاكر جهود المحافظة في خدمة أبائنا وأجدادنا من أهالي المحرق، مؤكدا أهمية هذا التعاون لكل ما من شأنه مصلحة الأهالي والمحافظة بشكل عام، مقدما شرحا مفصلا لدور الجمعية والخدمات والأنشطة التي تقدمها.

من جانبه نقل نائب المحافظ شكر وتقدير المحافظ للجمعية ولجميع القائمين عليها، متمنيا لهم التوفيق والنجاح في خدمة وطنهم وأهاليهم في محافظة المحرق، مؤكدا دعم المحافظة لكل الأعمال الخيرية والتطوعية التي تصب في صالح الوطن والمواطنين.

المحافظة الجنوبية تختتم فعاليات الاحتفال بالأعياد الوطنية

اختتمت المحافظة الجنوبية الفعاليات الافتراضية التي أقيمت بمناسبة العيد الوطني المجيد وعيد جلوس حضرة صاحب الجلالة عاهل البلاد المفدى، وذلك خلال الفترة من ١٣- ٣٠ ديسمبر الماضي بمشاركة وإقبال كبير بلغ ٨١٧٦ مشاركا من الأهالي والمواطنين، عبر منصات التواصل الذكية للمحافظة والتطبيق الذكي.

وقدمت المحافظة الجنوبية مجموعة من الفعاليات الافتراضية للاحتفال بالعيد الوطني بالتعاون مع العديد من الجهات من ضمنها إذاعة البحرين والإدارة العامة للإعلام والثقافة الأمنية بوزارة الداخلية، وذلك من خلال المسابقة الوطنية الإذاعية والمرتبطة عبر تطبيق «الجنوبية»، والتي شملت أسئلة وإجابات ضمن مسابقات وطنية تتعلق بالمحافظة، وقد لاقت تفاعلا بارزا عبر منصاتها الذكية للتعريف بمعلومات وطنية في نطاق المحافظة الجنوبية التي تزخر بالمكتسبات التاريخية والحضارية.

كما نظمت المحافظة المسابقة الوطنية للتصوير الفوتوغرافي إيمانًا بالطاقات المبدعة للأهالي والمواطنين الذي أبرزوا معالم المحافظة في أروع الصور الاحترافية والتي تعكس الرفعة والبناء والعطاء لوطننا الغالي.

وشهدت المحافظة إقبالا كبيرا من الأهالي والمواطنين وقد تحقق في مشاركة ٨١٧٦ من مختلف مناطق المحافظة الجنوبية في الاحتفال والمشاركة «عن بعد» تطبيقًا للإجراءات الاحترازية، وعبرت عن مشاركة المواطن والمقيم بالوطنية والفرحة بهذه المناسبة العزيزة.

وقد حاز ١٨ من الفائزين على جوائز يومية نقدية قيمة بدعم من شركة بابكو وشركة الجنوب السياحية وفندق سوفتيل وفندق حوار، حيث تم اختيار الفائزين من خلال الفرز الإلكتروني والقرعة الرقمية وذلك تعزيزًا لدورها في التحول الرقمي وابتكار الطرق الحديثة في مختلف المبادرات الوطنية والاجتماعية وفق أعلى المعايير والمستويات.

كيمزهيلث | مستشفياتنا في مملكة البحرين
مع افتتاح أحدث مستشفياتنا في مملكة البحرين، مستشفى كيمزهيلث و مستشفى رويال البحرين في خدمتكم لتقديم خدمات رعاية صحية استثنائية لك.

ROYAL BAHRAIN Hospital — مستشفى رويال البحرين
KIMSHEALTH Hospital — مستشفى كيمزهيلث

نوع المستشفى	
رعاية أولية و ثانوية و ثلاثية و منزلية	رعاية أولية و ثانوية
المرافق	
طوارئ و صيدلية على مدار الساعة | غرفتان للعمليات ٦٥ سرير | ٣٣ غرفة استشارة | وحدة العناية المركزة ماموجرام | مختبر فحص النوم تصوير القلب بالرنين المغناطيسي ذو الـ ٣٨ شريحة | المناظير الموجات فوق الصوتية رباعية الأبعاد | الأشعة السينية	طوارئ و صيدلية على مدار الساعة | ٣ غرف عمليات ٧٠ سرير | ٢٥ غرفة استشارة | وحدة العناية المركزة ١٦ شريحة من جهاز مسح التصوير المقطعي الموجات فوق الصوتية | الأشعة السينية
الخدمات الطبية و الجراحية	
تبديل المفاصل | جراحات السمنة علاج الأورام الطبي و الجراحي | طب حديثي الولادة المتقدم الجراحات عالية الجودة | الجراحات التجميلية عمليات الولادة عالية الخطورة و التنظير لأمراض النساء المناظير	إجراءات العظام الطارئة الجراحات العامة | الجراحات النسائية و الولادة المناظير
فئات التأمين	
تقبل فئة بوليصات التأمين من فئة A & B	تقبل فئة بوليصات التأمين من فئة B & C وأقل

www.kimshealth.org

في مرئيات كتلة تقدم النيابية بشأن الميزانية وصناديق التقاعد:

ضرائب الشركات والأراضي البيضاء الحل لزيادة الإيرادات بدلا من «المضافة»

ضرورة استثمار أموال التقاعد في المشروعات السيادية ذات العوائد الكبيرة

كتب وليد دياب:

أكد النائب الأول لرئيسة مجلس النواب عبدالنبي سلمان أن كتلة تقدم البرلمانية قدمت مرئياتها بشأن مشروع الميزانية العامة للدولة إلى اللجنة المالية بمجلس النواب، مضيفا أن الميزانية تأتي في ظروف استثنائية ترتبط بجائحة كورونا وما سببته من تراجعات على مختلف الأصعدة خاصة فيما يخص برنامج التوازن المالي وبرنامج عمل الحكومة.

وأضاف خلال مداخلته في الندوة التي نظمتها كتلة تقدم البرلمانية حول الميزانية العامة للدولة وإصلاحات صناديق التقاعد، أن مرئيات الكتلة تتمثل في ضرورة وجود توجهات واضحة لسياسات التحفيز الاقتصادي وإيجاد فرص عمل للشباب والمواطنين في سوق العمل والفرص الاستثمارية، مضيفا أنه في ظل تذبذب أسعار النفط نتساءل هل سيستمر اعتماد سقف سعر البرميل عند ٤٥ دولارا أم سيرتفع أم ينخفض وخاصة أنه في الفترة القليلة الماضية ارتفع السعر.

كما نحتاج إلى معرفة توجهات الحكومة في معالجة ارتفاع الدين العام خلال السنتين القادمتين، وهل سيستمر تصاعد الدين العام والذي تجاوز الناتج المحلي الإجمالي، ومازالت الحكومة تتجه إلى إصدار سندات إضافية خلال السنتين القادمتين، مشيرًا إلى أننا لا نريد من البحرين أن تستدين أكثر من أجل دفع ديون أو رواتب بل من أجل إقامة مشاريع حقيقية لها عائد حقيقي.

ولفت النائب إلى أن زيادة الإيرادات غير النفطية التي تحدثت عنها الحكومة تعني زيادة الضرائب أو الرسوم وبالتالي عندما نذكر الإيرادات غير النفطية نتحسس كثيرا بهذا الجانب ونتخوف من أن يكون هناك نية لزيادة الضرائب في الفترة القادمة، داعيا إلى ضرورة التفكير في تطبيق أنواع مختلفة من الضرائب في مملكة البحرين من أجل زيادة الإيرادات غير النفطية في ميزانية الدولة، مضيفا أنه بدلا من زيادة القيمة المضافة وتحميل محدودي الدخل أعباء مالية إضافية، يمكن أن يكون هناك ضرائب أخرى على الدخل وأرباح الشركات وما يطلق عليها ضرائب الأراضي البيضاء على سبيل المثال، مطالبا بدعم باقي النواب من أجل طرح اقتراح بفرض ضرائب على الشركات أو الدخل، قائلا إننا نريد التوافق حول تلك الفكرة ونطرحها بقوة لأن زيادة الضرائب على الشركات ليست بدعة وموجودة في جميع اقتصادات العالم، كما نطالب بضرائب على الأراضي البيضاء وهي ضريبة تفرض على الأراضي غير المستخدمة استخداما صحيحا، وستشكل دخلا جيدا للبحرين، بالإضافة إلى إمكانية فرض ضرائب على التحويلات المالية للخارج والتي لا نستفيد منها والتي تصل إلى مئات الملايين سنويا، وهذه أيضا أمور تحتاج إلى توافق، ومن الضروري التفكير فيها حاليا وخاصة أن خياراتنا محدودة في ظل عدم وجود بدائل كثيرة لتنويع الاقتصاد.

وأكد النائب عبدالنبي سلمان أنه يجب أن نمد أيدينا للحكومة من أجل بناء سياسة تنموية تمثل قيمة مضافة إلى اقتصادنا الوطني وتوفر فرص عمل لشبابنا، مطالبا بضرورة أن تقوم شركة ممتلكات القابضة والتي تحت مظلتها قرابة الـ٧٤ شركة بالمساهمة بـ٥٠٪ من صافي أرباحها ضمن ايرادات الميزانية.

○ عبدالنبي سلمان.

وتابع قوله «كما يجب أيضا التخلص من ٧٥٠٠ موظف أجنبي يعملون في الحكومة ويكلفون الدولة ملايين الدنانير ويحل محلهم بحرينيون وخاصة أن تلك الوظائف يستطيع البحريني بكل سهولة أن يشغلها»، داعيا إلى ضرورة وجود تصور واضح حول سياسة الخصخصة، ووضع معايير للبحرنة الوظائف.

وأشاد النائب بسياسة الحكومة في خفض المصروفات في الميزانية، مشيرًا إلى أنه يجب في نفس الوقت التأكد من أن هذا الخفض لن يؤثر على الخدمات أو الامتيازات المقدمة للمواطنين.

وقال في رده على سؤال لـ«أخبار الخليج» حول فكرة فرض ضرائب في الوقت الحالي ومدى تقبل القطاع الخاص لتلك الفكرة، إن المسؤولية الوطنية والاجتماعية تحتم على الجميع سواء الحكومة أو النواب أو القطاع تجاري إيجاد حلول لعبور تلك المحنة والوصول إلى بر الأمان، مشيرًا إلى أن تجار البحرين على قدر من الوعي بصعوبة المرحلة وأن الأمر ليس موجها للقطاع التجاري، بل هناك حرص على هذا القطاع. ولكن في ظل الوضع الاقتصادي وزيادة المخاطر فإن الخيارات أصبحت صعبة ولا يمكن الحديث الآن عن طموحات التجار أو مناطقية النواب بل نحتاج إلى توافق وطني، مضيفا أن التجار جزء مؤثر في تلك المرحلة الحرجة وعضو أساسي ومكمل ولهم مساهمة ودور وطني في نهضة البلد التنموية وأنهم قدموا ويقدمون دائما خدمة لهذا الوطن.

○ السيد فلاح هاشم.

بدوره أكد النائب السيد فلاح هاشم أن مرئيات كتلة تقدم النيابية بشأن إصلاح صناديق التقاعد تتمثل في التأمين على العمالة الوافدة، على أن يتم ذلك تدريجيا بحيث يبدأ بالشركات الكبيرة التي تمتلك ٢٥٠ عاملا فأكثر مع مراعاة الوضع الاقتصادي، لافتا إلى ضرورة فتح الاستثمار في المشاريع السيادية مثل مشاريع إنتاج الكهرباء والتي توفر الأمن الاقتصادي والاجتماعي للدولة وتعتبر مشاريع ناجحة اقتصاديا وتوفر فرص عمل للعمالة الوطنية ويكون لها قيمة مضافة وعوائد أكبر من تلك التي تستثمر فيها هيئة التأمين الاجتماعي، كما يجب أن يكون هناك استثمار أمثل للأراضي المملوكة للهيئة، حيث إن هناك ١٩ ارضا مساحتها أكبر من ٧٥ ألف متر مربع، ٧٤٪ منها غير مستغل وبالتالي استغلالها سيوفر إيرادات كبيرة للهيئة.

وأشار النائب إلى ضرورة توفير المصروفات الإدارية للهيئة والمتمثلة في المكاتب المستأجرة، في حين أن الهيئة لديها مبان خالية، كما يجب مراجعة سياسة المكافآت السنوية، منوها أيضا بإحالة الحكومة للنقاط الست المتعلقة بإصلاحات صناديق التقاعد عبر رسالة وليس عبر مشروع قانون بصفة استعجال، مشيرًا إلى أن تلك الخطوة دليل على رغبة الحكومة في الحوار والتعاون والتشاور مع المجلس.

من جهته قال النائب محمود البحراني رئيس اللجنة المالية بمجلس النواب إن مرئيات النواب حول الميزانية تساعد اللجنة في نقاشاتها مع الحكومة، مشيرًا إلى أنه ليس هناك ضرر في تأخر اللجنة في دراسة الميزانية وانه لا يستعجل في دراستها قائلا إن الثاني في الميزانية هو خيار مطروح وخاصة أنها جاءت بمعيار مخالف عن كل سنة يتمثل في خفض المصروفات بالإضافة إلى ضرورة التأكد من مسألة دعم الكهرباء للسكن الأول للمواطنين ومبالغ الدعم الاجتماعي، كاشفا عن انه بداية من الأسبوع القادم سيتم تحديد موعد لبدء اجتماعات اللجنة المشتركة مع الحكومة من اجل مناقشة الميزانية، مضيفا أن الانتهاء من الميزانية يعتمد على تجاوب الحكومة مع مطالب النواب.

بمناسبة اليوم العالمي للغة برايل..

وزير التربية: ٣٧ طالبا مكفوفا في مدارس البحرين الحكومية ونتائج إيجابية في دمجهم

أكد الدكتور ماجد بن علي النعيمي وزير التربية والتعليم، حرص مملكة البحرين على دمج الطلبة المكفوفين في المدارس الحكومية وتوفير الات برايل للطلبة ومعلميهم، بالإضافة إلى الحواسيب الناطقة وأجهزة بروتنو الخاصة بالمكفوفين، مبينا امتلاك الوزارة واحدة من أكبر المطابع المخصصة لطباعة الكتب واللوحات الإرشادية المكتوبة بطريقة برايل لجميع مرافق المدارس التي تطبق برنامج دمج الطلبة المكفوفين للبنين والبنات في ٣٦ مدرسة.

وأوضح أن إدارة التربية الخاصة تحرص على استمرارية التعليم والتعلم للجميع من خلال اعتماد التعليم عن بعد، وبين أنه تم تنسيق المحتوى الدراسي بما يتناسب مع الطلبة ذوي الإعاقة البصرية، وإعداد الدروس والإثراءات الرقمية، ورفعها على بوابة الوزارة التعليمية، إضافة إلى عرضها على قناة اليوتيوب الخاصة بالوزارة، ومراعاة أن تتناسب مع جميع فئات التربية الخاصة، بمن فيهم طلبة الإعاقة البصرية.

وفيما يتعلق بالتدابير والسبل لتقويم أداء الطلبة في نهاية العام الدراسي، أوضح السمعيدي اعتماد آلية التقييم الاستثنائي في التعامل مع الطلبة ذوي الاحتياجات الخاصة، ومنهم طلبة الإعاقة البصرية، مبينا وجود متابعة للطلبة من خلال التواصل اليومي بين المعلمين وأولياء الأمور عن طريق الهاتف وتطبيق الواتساب وتطبيق كلاس دوجو الذي يمكن من خلاله تعزيز استجابات الطلبة، إذ يمكن لأولياء الأمور رفع صور ومقاطع فيديو لتعلم أبنائهم ومتابعة ذلك مع المعلم الذي يمكنه تقديم دروس فردية مصورة من خلال التطبيق نفسه، مع تذليل كل الصعوبات التي قد تواجه الطلبة في هذا المجال.

○ وزير التربية.

وأضاف الوزير أن مجموعة من الاختصاصيين بإدارة التربية الخاصة يقومون بمتابعة برامج دمج ذوي الإعاقة البصرية في المدارس الحكومية، والتي يقوم عليها عدد من المعلمين المساندين الذين بلغ عددهم ١٩ معلماً ومعلمة بمختلف التخصصات، ويقومون بزيارات ميدانية بالتعاون والتنسيق مع المعهد السعودي البحريني للمكفوفين، لـ٣٠ مدرسة، لتقديم الخدمات التعليمية والإرشادية للطلبة المكفوفين الذين بلغ عددهم مؤخرا ٣٧ طالباً وطالبة من جميع المراحل التعليمية.

وأوضح الوزير النعيمي أن الوزارة تمتلك واحدة من أكبر المطابع المخصصة لطباعة الكتب وغيرها من المطبوعات بلغة برايل ومقرها المعهد السعودي البحريني للمكفوفين، حيث يتم توفير جميع الكتب المطبوعة بلغة برايل، مع توفير آلات برايل بالمدارس، وتزودها بالأوراق الخاصة بها، من أجل الطلبة المكفوفين، وتزويد المدارس باللوحات الإرشادية المكتوبة بطريقة برايل لجميع مرافق توفير التعليم للجميع.

وأضاف أن مجموعة من الاختصاصيين بإدارة التربية الخاصة يقومون بمتابعة برامج دمج ذوي الإعاقة البصرية في المدارس الحكومية، والتي يقوم عليها عدد من المعلمين المساندين الذين بلغ عددهم ١٩ معلماً ومعلمة بمختلف التخصصات، ويقومون بزيارات ميدانية بالتعاون والتنسيق مع المعهد السعودي البحريني للمكفوفين، لـ٣٠ مدرسة، لتقديم الخدمات التعليمية والإرشادية للطلبة المكفوفين الذين بلغ عددهم مؤخرا ٣٧ طالباً وطالبة من جميع المراحل التعليمية.

وأوضح الوزير النعيمي أن الوزارة تمتلك واحدة من أكبر المطابع المخصصة لطباعة الكتب وغيرها من المطبوعات بلغة برايل ومقرها المعهد السعودي البحريني للمكفوفين، حيث يتم توفير جميع الكتب المطبوعة بلغة برايل، مع توفير آلات برايل بالمدارس، وتزودها بالأوراق الخاصة بها، من أجل الطلبة المكفوفين، وتزويد المدارس باللوحات الإرشادية المكتوبة بطريقة برايل لجميع مرافق

ومن جانبه، أكد خالد السمعيدي مدير إدارة التربية الخاصة حرص الوزارة على توفير آلات برايل للطلبة ومعلميهم، بالإضافة إلى الحواسيب الناطقة وأجهزة بروتنو الخاصة بالمكفوفين، وأوضح أنه في ظل جائحة كورونا قامت إدارة التربية الخاصة بتنفيذ عدد من الإجراءات لتأمين استمرارية التعليم والتعلم للجميع من خلال اعتماد التعليم عن بعد، وبين أنه تم تنسيق المحتوى الدراسي بما يتناسب مع الطلبة ذوي الإعاقة البصرية، وإعداد الدروس والإثراءات الرقمية، ورفعها على بوابة الوزارة التعليمية، إضافة إلى عرضها على قناة اليوتيوب الخاصة بالوزارة، ومراعاة أن تتناسب مع جميع فئات التربية الخاصة، بمن فيهم طلبة الإعاقة البصرية.

الجامعة الأهلية تحتفي باليوم العالمي للغة العربية

احتفى مركز اللغة العربية والدراسات الشرق أوسطية بالجامعة الأهلية على مدى يومين باليوم العالمي للغة العربية من خلال تنظيم عدد من الفعاليات والندوات والبرامج الحوارية المتصلة باللغة العربية، تضمنت تقديم البروفيسور شوقي الدلال محاضرة تحت عنوان: «الكنز الخفي في مفردات اللغة العربية»، فيما أقيم بهذه المناسبة أيضا ملتقى أدبي ثقافي فنّي بالتعاون مع جمعية الفن المعاصر وجمعية الخط العربي، بعنوان: «اللغة والفنّ المعاصر» بمشاركة عدد من أساتذة الجامعة الأهلية.

وأكد أساتذة الجامعة الأهلية أهمية منح اللغة العربية المزيد من الاهتمام تدريسا وتأليفا وترجمة اللغات الأخرى، مشددين على أهمية اللغة العربية والحفاظ عليها للاحتفاظ بهويتنا الثقافية والتاريخية، بالإضافة الى العمل على نشرها وتعليمها للمهتمين بها من الناطقين بغيرها.

وأكد أساتذة الجامعة أن تعليم اللغة العربية لغير الناطقين بها يجعلهم سفراء لنا ولغة العربية أيضا، مشيرين إلى أن هناك اهتماما عالميا متصاعدا باللغة العربية وتعلمها، ما حفز على تخصيص المنظمات العالمية يومًا للاحتفاء باللغة العربية.

العربية.

ووجه رئيس مجلس الأمناء البروفيسور عبدالله الحواج في كلمته الافتتاحية لفعاليات يوم اللغة العربية للتوسع في تعليم اللغة العربية للناطقين بغيرها بهدف تصدير ثقافتنا العربية إلى مختلف بلدان العالم، بالإضافة إلى إرساء مبادئ وأصول اللغة العربية السليمة للمتحدثين بها من مختلف الأمم والثقافات.

وقدمت أستاذة اللغة العربية الدكتورة رفيقة رجب فقرة فنية مميزة بالشراكة مع فنانيين من جمعية الخطر العربي وجمعية الفن المعاصر، فيما قدم الدكتور محمد حسن والدكتورة زينب عبدالنبي تجربتهما في تعليم اللغة العربية لغير الناطقين بها والتحديات التي واجهتهما في هذا المجال.

وخلص الأساتذة المشاركون إلى وجود عدة تحديات تواجه تعليم اللغة العربية للناطقين بغيرها كازدواجية اللغة لدى هؤلاء وتأثرهم بلغتهم الأم فنقلهم أصواتهم المستخدمة فيها إلى اللغة العربية وتدني استخدام اللغة الفصحى أو مقاربتها في الحياة اليومية في المجتمعات العربية.

ودعا الأساتذة إلى توظيف التكنولوجيا الحديثة في تعليم اللغة العربية وتهيئة المناهج المناسبة في هذا المجال، مع تكاتف الجهود من أجل تغيير الصورة الذهنية السائدة بشأن اللغة العربية على أنها لغة صعبة ولا يمكن تعلمها.

النائب القطري: فوز المبرة الخليفية بجائزة الملك حمد لتمكين الشباب إنجاز بحريني نفخر به

هنأت عضو مجلس النواب النائب فاطمة القطري سمو الشيخة زين بنت خالد آل خليفة رئيسة مجلس أمناء مؤسسة المبرة الخليفية عضو المجلس الأعلى للمرأة، بمناسبة فوز مؤسسة المبرة الخليفية بجائزة الملك حمد لتمكين الشباب لتحقيق أهداف التنمية المستدامة، مؤكدة ان «فوز المبرة انجاز بحريني نفخر به، والذي جاء نتيجة للجهود الكبيرة المبذولة من قبل سمو الشيخة زين في الإشراف على هذه المبادرة الإنسانية والتنموية الهادفة إلى إنجاح مسيرة العمل الشبابي».وأضافت: «نجاح مؤسسة المبرة الخليفية بتحقيقها فوزا متميزا بجائزة الملك حمد لتمكين الشباب لتحقيق أهداف التنمية المستدامة عن فئة التمكين المالي والتي يرعاها حضرة صاحب الجلالة الملك حمد بن عيسى آل خليفة عاهل البلاد المفدى، بدعم ومساندة صاحب السمو الملكي الأمير سلمان بن حمد آل خليفة ولي العهد رئيس مجلس الوزراء، جاء نتيجة حتمية للدعم اللامحدود للمسيرة الشبابية في البحرين بهدف احراز المزيد من التقدم نحو تحقيق تمكين حقيقي للشباب البحريني بهدف الارتقاء به نحو المشاركة الفاعلة في تحقيق التغيير».

اختصاصية بابتدائية سكينة تفوز بالمركز الأول في مسابقة قصص المدارس المصغرة

فـــازت ريحـــانـــة حبيل اختصاصية صعوبات التعلم بمدرسة سكينة بنت الحسين الابتدائية للبنات بالمركز الأول بمسابقة تأليف قصص المدارس المصغرة، التي تنظمها مؤسسة بحرين ترست بالتعاون مع هيئة البحرين للثقافة والآثار، وذلك عن قصتها (رأيت في حلمي).

وتقول: مشاركتي في هذه المسابقة كانت من باب المساهمة في المشاريع المطبقة في المدارس المصغرة، ودعم طلبتها، حيث إن المسابقة أتاحت اختيار أحد محاور ووحدات المشاريع التي يتم تدريسها في هذه المدارس، من أجل تعليم الطلبة المرضى الذين لا يستطيعون التواجد على مقاعد الدراسة أو هؤلاء المحتاجين في أكثر من دولة، وخصوصًا مدرسة دينا كانو المصغرة في مجمع السلمانية الطبّي.

وأضافت حبيل: ولله الحمد، اخترت أن تكون قصتي تحت محور رحلة حول العالم، ولكنها مختلفة عن القصص المعتادة، فهي تحمل بين طياتها رسالتين، الأولى إلى فئة عظيمة من فئات المجتمع: أنتم قادرون على أن تكونوا عظماء، وإلى المجتمع: هناك فئة تنتظر منكم التقبّل.. كونوا لها سندًا وعونًا لا مُعيقًا.

○ ريحانة حبيل.

وتابعت: إن القصة التي كتبتها مؤجّهة الى طلاب المدارس، وتحديدًا الفئة العمرية من ١٢-١٨ عامًا، أو طلاب الحلقة الثانية، فالطلاب بوجه خاص، والمجتمع بشكل عام، لا يزال بحاجة الى التوعية، ونشر ثقافة التَقَبُّل، واحترام الآخرين على اختلافهم.

وقالت: جاء إصدار هذه القصة إثر فوزي وتحقيقي المركز الأول في المسابقة، وقام بالتحكيم لجنة من المتخصصين في الفنون والإعلام بجامعة البحرين، وتكفلت مؤسسة بحرين ترست بطباعة القصص الفائزة.

وأضافت: هذا يعتبر فوزي الثالث من هذا النوع، فقد فزت سابقا بالمركز الأول على مستوى مملكة البحرين أيضًا في مسابقة أفضل مقالة علمية في مجال الموهبة والإبداع المنظمة من قبل مركز رعاية الموهوبين بوزارة التربية والتعليم، وفزت أيضًا بجائزة الأعمال العشرة المتميزة في مسابقة (ترى عادي) المنظمة من قبل مركز سلوان للطب النفسي، بحوار شهري بين مريض وطبيبة، وكانت المسابقة تهدف لتغيير نظرة المجتمع للأمراض النفسية، واعتدت دائمًا أن أكتب القصص وأوظفها في تدريس طالباتي ذوات صعوبات التعلم سواء في المرحلة الابتدائية أو الإعدادية، وأسعى لنشر بقية القصص خلال الفترة القادمة إن شاء الله، وهذه الإنجازات أنشرف بإهدائها لمملكتي الغالية، وأشيد بالاهتمام والدعم المقدم من وزارة التربية والتعليم الذي يدفعنا الى التميز والعطاء.

دراسة بمجلة جامعة برازيلية: البحرين تحقق الهدف العاشر من أهداف التنمية المستدامة

أوضحت دراسة قام بها د. ياسر أحمد جمعة أستاذ اللغويات المشارك بجامعة البحرين، والمهتم بالشأن اللغوي في الخليج العربي، نشرت نتائجها في العدد رقم ٢ مجلد ٢١ بتاريخ ٢٠٢٠/١٢/٣١ لمجلة اللغة والمجتمع المدرجة في قاعدة بيانات سكوبس، التي يصدرها مركز دراسات اللغة والمجتمع والدراسات المتقدمة بجامعة برازيليا بجمهورية البرازيل الاتحادية، أن مملكة البحرين حققت بجدارة الهدف العاشر من أهداف التنمية المستدامة: «الحد من أوجه عدم المساواة» بتطبيق شعار No One is Left Behind، إن يتخلف أحد عن الركب[. وذلك من خلال توفير البوابة الوطنية للحكومة الإلكترونية بنسختيها العربية للبحرينيين، وناطقي اللغة العربية من المقيمين، والإنجليزية للزوار والمقيمين من الجنسيات الأخرى من غير الناطقين للعربية.

وأشارت الدراسة إلى أن مملكة البحرين، وفقًا لإحصائيات Internet WorldStats، تعد واحدة من أكثر دول العالم تقدمًا تقنيًا في توفير الوصول إلى الإنترنت، واستخدام الخدمات الرقمية، واستطاعت تحقيق مراكز متقدمة في تقرير الأمم المتحدة للمرة الرابعة على التوالي منذ عام ٢٠١٠م، كما احتلت المرتبة الأولى عربيًا في جاهزية الحكومة الإلكترونية من خلال تقديم حوالي ٩٩٪ من خدماتها الحكومية، مثل: التأشيرات، والتراخيص، والتصاريح، والمدفوعات، لمواطنيها والمقيمين فيها عبر الإنترنت من خلال البوابة الوطنية للحكومة الإلكترونية، التي تمثل قطاعًا عامًا سيبرانيًا تتوسط فيه تكنولوجيا الاتصالات بين الحكومة والمواطنين والمقيمين. وأوضحت الدراسة أن استخدام لغات معينة على هذه البوابة يعكس البنية الرمزية لهذا القطاع الحكومي السيبراني.

○ د. ياسر أحمد جمعة.

وتمثل هذه الدراسة خطوة استباقية في اتجاه عرض رؤية واضحة لأساليب التواصل اللغوي في الفضاء السيبراني البحريني، وتوضيح العلاقة المتبادلة بين لغة مملكة البحرين الرسمية والممارسات اللغوية الأخرى في هذا الفضاء؛ حيث إنها استخدمت نظرية سبولسكي وكوبر (١٩٩١م)؛ لرصد اللغات المستخدمة في البوابة الوطنية للحكومة الإلكترونية البحرينية، التي تم عدُّها بيئة للتواصل اللغوي الفعال في الفضاء السيبراني البحريني. كما أنها ألقت الضوء على العلاقة المتبادلة بين اللغة الرسمية والممارسات اللغوية في مملكة البحرين.

وأشارت النتائج إلى أن الفضاء السيبراني للقطاع العام البحريني أصبح ثنائي اللغة؛ حيث تتمتع اللغتان العربية والإنجليزية بحضور لُغوي سيبراني متزايد ومتميز. وأوضحت الدراسة- أيضًا- أن اللغة الإنجليزية لها مكانة متميزة في الفضاء السيبراني البحريني تنظمها التشريعات البحرينية الرسمية. ويظهر ذلك جليا من خلال توافر النسختين العربية والإنجليزية للبوابة الوطنية للحكومة الإلكترونية البحرينية، ويرسل ذلك رسالة واضحة إلى المواطنين البحرينيين والمقيمين فيما يتعلق بالمكانة الاجتماعية وأهمية هاتين اللغتين في المجتمع، ويؤكد تحقيق الهدف العاشر من أهداف التنمية المستدامة.

واقترحت الدراسة بعض الاستراتيجيات التي يمكن من خلالها ضمان استمرارية تحقيق الهدف العاشر من أهداف التنمية المستدامة مثل توفير نسخ من البوابة الوطنية للحكومة الإلكترونية بتسع لغات مختلفة، وهي: العربية والإنجليزية والبنغالية والماليالامية والتاميلية والكنادية والهندية والتاغولوغية والصينية؛ حيث يمكن وضع رابط لكل نسخة لغوية في الصفحة الرئيسة للبوابة الوطنية للحكومة الإلكترونية البحرينية يحتوي على علم الدولة التي تتحدث هذه اللغة مقترنة بلغة الدولة المعنية.

وأوصت الدراسة- أيضًا- بضرورة وضع عداد زوار على كل نسخة من النسخ اللغوية المختلفة للبوابة الوطنية للحكومة الإلكترونية لمتابعة ولوج المستخدمين المحليين والدوليين؛ للتأكد من أنها تعمل بشكل جيد، وتتمتع بسمعة قوية كمصدر موثوق للمعلومات والخدمات. بالإضافة إلى ذلك أوصت الدراسة بضرورة تحديث هذه النسخ اللغوية المختلفة بصفة دورية.

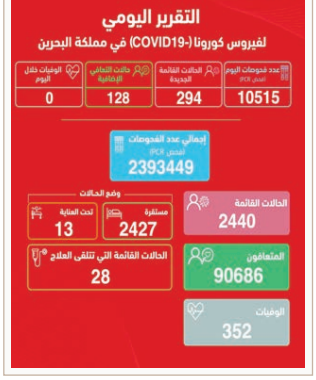

قضايا وحوادث

Incidents and issues

تقديم: إسلام محفوظ

ESLAMMAHFOOUZ@HOTMAIL.COM

غرامات تصل إلى ألفي دينار على ١٠ مخالفين لاحترازات منع انتشار كورونا

أصدرت المحكمة الصغرى الجنائية الثامنة أمس أحكاما قضائية على عشرة متهمين امتنعوا عن تنفيذ الاشتراطات الصحية الواجب تطبيقها في المطاعم والمقاهي لمنع انتشار فيروس كورونا، فقد تم ضبط محلات تجارية بمساء يوم أول امس مخالفة لتلك الإجراءات، حيث رصدت مخالفات متعددة وهي عدم الالتزام بالتباعد الاجتماعي وعدم وجود مسافة مترين بين الطاولات، فضلا عن عدم ارتداء بعض العمال الكمامات، كما لوحظ استخدام أكثر من ٥٠٪ من الطاقة الاستيعابية الطاولة مع وجود عدد أكثر من ستة أشخاص على الطاولة الواحدة وإزاء تلك المخالفات الرقابية حول مدى التقيد بالاشتراطات الصحية والتدابير الاحترازية لمنع انتشار فيروس كورونا، فقد تم ضبط محلات تجارية بمساء يوم أول امس مخالفة لتلك الإجراءات، حيث رصدت مخالفات متعددة وهي عدم الالتزام بالتباعد الاجتماعي وعدم وجود مسافة مترين بين الطاولات، فضلا عن عدم ارتداء بعض العمال الكمامات، كما لوحظ استخدام أكثر من ٥٠٪ من الطاقة الاستيعابية الطاولة مع وجود عدد أكثر من ستة أشخاص على الطاولة الواحدة وإزاء تلك المخالفات باشر مأمورو الضبط القضائي بوزارة الصحة اختصاصهم بتحرير محاضر بالمخالفة وإغلاق المحلات إداريا، وتم اخطار النيابة العامة بالوقائع والتي أمرت بعرض الاوراق فور استكمال الإجراءات القانونية، وباشرت النيابة اجراءاتها فور ورود البلاغات وأسندت الاتهام الى اربعة مديرين وعاملين فضلاً عن تقديم اربعة محلات كشخصية اعتبارية وقررت عرض القضايا على قاضي المحكمة الصغرى الجنائية المختص بنظر مخالفات الإجراءات الاحترازية لمنع انتشار فيروس كورونا المستجد.

○ صورة أرشيفية.

آسيوي يتزعم شبكة لبيع المخدرات عبر البريد الميت

السجن ما بين سنة و١٥ لثلاثة أعضاء تخصص تسلم وتوزيع

حكمت المحكمة الكبرى الجنائية الاولى بالسجن ١٥ سنة على أسيوي وغرمته ٥ آلاف دينار وقضت بمعاقبة آخر بالسجن ٥ سنوات وتغريمه ٣ آلاف دينار، والسجن ٤ سنوات لثالث بعد إدانتهم ببيع وترويج المخدرات لصالح آخر خارج البلاد ويسلمهم المخدرات عبر البريد الميت، كما أمرت المحكمة بمصادرة المضبوطات وإبعاد المتهمين جميعا عن البلاد عقب تنفيذ العقوبة.

وتعود تفاصيل القبض على الشبكة إلى أن معلومات سرية كانت قد وردت الى إدارة مكافحة المخدرات، مفادها أن المتهم الثالث يعمل على الاتجار بالمواد المخدرة، فتم إعداد كمين لضبطه متلبسا، إذ توصل إليه أحد المصادر السرية وتمكن من توطيد علاقته به واتفق معه على شراء مواد مخدرة بقيمة ١٦٠ دينارا، وبعد تمام عمليتي التسليم والتسلم تم القبض على المتهم، والذي ضبط بحوزته المبلغ المصور، وعثر أيضا في مسكنه على مبالغ مالية حصيلة بيع وترويج المادة المخدرة وأقراص مخدرة.

وأقر المتهم بارتكابه الواقعة وأنه يبيع المواد المخدرة ويشتريها من آخر في دولة آسيوية يقوم بالاتصال به ويطلب منه الكمية ويقوم الأخير بإرسال أحد الأشخاص لتسليم المادة المخدرة وتسلم المقابل وأن المتهمين الأول والثاني غالبا ما يقومان بعملية التوصيل، كما تعاون مع الشرطة في القبض على الثاني، حيث اتصل بشخص في دولة آسيوية وطلب منه شراء شبو بقيمة ٥٠٠ دينار وأخبره الأخير بأن المتهم الثاني سيقابله ويسلمه المادة المخدرة واتفقا على مكان التسليم. وبالفعل حضر المتهم الثاني وتمت عملية التسليم بمسمع من إدارة مكافحة المخدرات وتم القبض على المتهم متلبسا بحيازة المادة المخدرة والمبلغ المصور، حيث اعترف بأنه يقوم بتوصيل المادة المخدرة مقابل ٥ دنانير، حيث يتلقى اتصالا من اخر خارج البحرين يرسله لتسلم المادة من إحدى النقاط الميتة ويقوم بتوصيلها.

فيما توصلت التحريات الأمنية إلى المتهم الأول وتم التوصل إلى بياناته الشخصية وتم استصدار اذن من النيابة لضبط وتفتيش المتهم وبالفعل توجهت قوة أمنية الى منزله وتم ضبطه وبتفتيشه عثر على ٣٥ لفافة هيروين وقطعة بنية داكنة ثبت معمليا أنها لمخدر الحشيش ومبالغ مالية متنوعة العملات، حيث اعترف المتهم بأنه يقوم بترويج وتوزيع المادة المخدرة بالتعاون مع آخر خارج البلاد حيث يقوم الأخير بإرساله الى بضع مناطق لتسلم المادة المخدرة على أن يقوم بتوزيعها والحصول على نسبة من البيع.

أسندت النيابة الى المتهمين أنهم في غضون ٢٠٢٠ بدائرة أمن مملكة البحرين الأول والثاني حازا وباعا بقصد الاتجار المؤثرات العقلية في غير الأحوال المصرح بها قانونا، كما أسندت للمتهم الثالث أنه حاز وباع بقصد الاتجار المادة المخدرة الهيروين في غير الأحوال المصرح بها قانونا، كما أسندت إلى المتهمين حيازة المادة المخدرة والمؤثرات العقلية بقصد التعاطي. وأمرت المحكمة بإعفاء المتهم الثالث من تهمة الاتجار بعد أن أرشد عن باقي المتهمين فيما قضت بمعاقبته بالسجن مدة سنة عن تهمة التعاطي وتغريمه ألف دينار، ومعاقبة المتهم الثاني ٥ سنوات وتغريمه ٣ آلاف دينار ومعاقبة المتهم الأول بالسجن ١٥ سنة ل وتغريمه ٥ آلاف دينار وأمرت بإبعاد المتهمين جميعا عن البلاد عقب تنفيذ العقوبة.

التحريات تكشف «خلافات على الطعام» وراء الجريمة

استدعاء الشهود في واقعة مقتل آسيوي على يد زميله في السكن

قررت المحكمة الجنائية الكبرى الأولى استدعاء شهود الاثبات في جريمة مقتل عامل أسيوي على يد زميله في السكن بسبب خلافات على الطعام، حيث حددت المحكمة جلسة ١٠ يناير لاستدعائهم وتكليف النيابة بتنفيذ القرار. وكان بلاغ ورد إلى الجهات المعنية يفيد بوقوع مشاجرة بين أسيويين بمنطقة السلمانية وعلى أثر البلاغ توجهت قوة امنية لتعثر على جثة أسيوي غارق في دمائه وسط أصدقائه الذين أبلغوا أن صديقه في السكن هو من قتل المجني عليه وفر هاربا، إلا أن بلاغا آخر كشف عن ذهاب المتهم إلى مستشفى السلمانية لتلقي العلاج جراء بعض الإصابات خلال المشاجرة، وتم التحفظ على المتهم، وبسؤاله اعترف بارتكاب الواقعة كاشفا أن سبب الواقعة هو خلاف على كمية الطعام.

وسرد المتهم في اعترافاته أنه يسكن وثلاثة آخرين في سكن مشترك وأنه مسؤول الطهي والطبخ بينما المجني عليه هو مسؤول السكن، مضيفا أنه قبل الواقعة بيوم بعد الانتهاء من اعداد الطعام فوجئ بالمجني عليه يخبره بأن الطعام غير كاف لهم وطلب منه طبخ نوع آخر من الطعام، فما كان منه إلا انه أخبره أن الأكل كاف وليس في حاجة الى الطبخ مجددا، إلا أن إصرار المجني عليه في الطبخ مجددا أشعل الخلاف بينهما.

وقال المتهم انه صمم على عدم الطبخ مجددا، حيث يرى أن الأكل يكفي إلا ان المجني عليه تشاجر معه وأخرجه من السكن وأخبره انه في حالة عد الانصياع لأوامره سيقوم باستدعاء آخرين لضربه، وتدخل الأصدقاء من السكن وفضوا الشجار بينهما.

وفي اليوم التالي أحضر المتهم صديقا له مدعيا أنه طلب منه التدخل لتنقية الأجواء إلا أن المجني عليه بادر بالاتصال بمجموعة من أصدقائه لضربه فما كان منه إلا أن دخل السكن واحضر السكين واخفاه في بنطاله وطعن المجني عليه في صدره اثناء دفاعه عن نفسه فسقط الأخير قتيلا غارقا في دمائه، إلا ان أصدقاء المتهم والمجني عليه أكدوا أن القتيل لم يستدع أحدا لضرب المتهم وأن الأخير هو من بادر بالشجار مع المجني عليه نتيجة خلافاتهما السابقة وانه اثناء الشجار بينهما قام المتهم بضرب المجني عليه بسكين كان يخفيه بين طيات ملابسه بينما فشلوا في انقاذ المجني عليه نظرًا إلى أن الطعنة كانت في الصدر، في الوقت الذي وثقت فيه كاميرات المراقبة الموجودة بمحيط الجريمة تفاصيل الواقعة. وأسندت النيابة إلى المتهم أنه في ٢٤ أغسطس بدائرة أمن العاصمة قتل عمدا المجني عليه بأن قام بطعنه بواسطة سكين طعنتين في صدره، ما أحدث الإصابات الموصوفة بتقرير الطب الشرعي والتي أودت بحياته على النحو المبين بالأوراق.

عضو بعصابة الرذيلة يخسر طعنه الأخير على عقوبة السجن ٥ سنوات والإبعاد

أقرت محكمة التمييز في جلسة ٢٨ ديسمبر حكما بالسجن ٥ سنوات على عضو كان ضمن ٤ آخرين اتجروا بفتاة آسيوية وحجزوا حريتها بغير وجه قانوني، حيث عاقبتهم محكمة أول درجة بالسجن ٥ سنوات وغرمتهم مبلغ ألفي دينار وأمرت بإغلاق المبنى المخصص للدعارة ومصادرة ما به من مضبوطات وإلزامهم بدفع مصاريف إعادة المجني عليها إلى بلادها، وإبعادهم عن البلاد عقب تنفيذ الحكم الصادر بحقهم.

وتعود تفاصيل الواقعة إلى تلقي الإدارة الأمنية بلاغا من السفارة التايلاندية عن تعرض إحدى الفتيات من رعاياها لحجز حريتها بأحد المباني وإجبارها على ممارسة الدعارة إبان وجودها في مملكة البحرين، حيث بادرت إدارة مكافحة الاتجار بالبشر بإجراء التحريات التي توصلت إلى مكان تواجد الضحية والتي حضرت إلى مملكة البحرين بعد أن تم إيهامها بوجود فرصة عمل براتب مجز حيث تم استقبالها من قبل المتهمين وأخذها إلى أحد المباني السكنية وحجز حريتها وإجبارها على ممارسة الدعارة من راغبي المتعة مقابل تحصيلهم على المبالغ المالية، حيث تمكنت الشرطة من القبض على جميع المتهمين وتخليص المجني عليها.

وأفادت المجني عليها أنها تعرفت على المتهمة الأولى أثناء ما كانت في بلدها عن طريق إعلان على مواقع التواصل يفيد بتوفير فرصة عمل كمقدمة طعام مقابل ١٣٠٠ دينار تدفعها على أقساط من راتبها وحصلوا على نسخة من جواز سفرها وأوراقها وبعد إنهاء الإجراءات حضرت إلى البحرين وكان في استقبالها المتهم الرابع الذي نقلها إلى إحدى الشقق وهناك حجزوا منها جواز سفرها وأخبروها بعملها في هذا الدعارة؛ إذ أخبرتها المتهمة الأولى أن عليها دفع ٢٠٠٠ دينار كي تعود إلى بلدها مجددا.

وشرحت المجني عليها طبيعة عمل كل من المتهمين إذ أشارت إلى أن المتهمة الأولى هي التي تدير الشبكة وتحصل على المبالغ المتحصلة من عمل الدعارة فيما يقوم المتهم الرابع بعملية توصيل الزبائن فيما يوفر المتهمان الآخران الزبائن ويشرفان على جلب الزبائن والحصول على الأموال، حيث أجبرت لمدة خمس أيام على ممارسة الدعارة ولم تعرف أن تتواصل مع أي شخص كونها لا تعرف العربية ولا الإنجليزية ولا تعلم أي مكان في البحرين، إلا أنها استطاعت التواصل مع أهلها في بلدها الذين قاموا بالتواصل مع سفارة بلدها في البحرين للتواصل مع الجهات المعنية واتخاذ اللازم.

وأسندت النيابة إلى المتهمين أنهم في غضون فبراير من عام ٢٠١٩ بدائرة أمن محافظة العاصمة اتجروا بشخص المجني عليها وذلك بطريق الحيلة والإكراه بأن قاموا بإيهامها بقدرتهم على توفير عمل لها إلا أنهم قاموا بخداعها وإكراهها بحجز حريتها بشقة ونقلها واستغلالها في ممارسة الدعارة وذلك على النحو المبين بالأوراق، كما حجزوا حرية المجني عليها بغير وجه حق قانوني بغرض الكسب، وأدارو محلا للدعارة واعتمدوا في حياتهم على ما يكسبونه من ممارسة الدعارة.

الهجمات السيبرانية في أحدث صورها

بقلم:

ليندا عماد عواد

من بين النتائج المحتومة لما يعيشه عالمنا المعاصر من تطورات متسارعة في مجال التكنولوجيا وما أدى إليه ذلك من ثورة معلوماتية، ظهور أطراف -يُطلق عليها أحيانا وصف القراصنة المستقلين، وأحيانا أخرى الكتائب الإلكترونية- تمتلك قدرة عالية وفهما دقيقا لسبل استخدام وتوظيف التكنولوجيا الحديثة لتحقيق أهداف بعيدة كل البعد عن السعي لتقدم الإنسانية وتطورها وتحديث ما توافر لديها من سبل تواصل ونقل للمعلومات وتخزينها وتوظيفها وبطبيعة الحال فإن مثل هذه الأعمال تندرج في طائفة التهديدات الخطيرة للأمن القومي للدولة أو الدول المستهدفة، كما أن من شأنها أن تعرض السلم والأمن الدوليين للخطر.

وإذا كانت الجرائم الإلكترونية تستهدف في المقام الأول الأشخاص والمجموعات البشرية سواء عن طريق سرقة المعلومات الشخصية أو الاحتيال المالي أو غسل الأموال أو تمويل الأنشطة غير المشروعة والإرهاب من خلال استخدام السبل الإلكترونية، فإن البعد الآخر لهذه الجرائم والمتمثل في تلك السيبرانية يستهدف النظم والدول والوزارات والمؤسسات بكافة أنواعها بما في ذلك الجهات الأمنية والمالية والإدارية والاقتصادية وغيرها.

ويتضح مما تقدم أننا بصدد نوع جديد من التهديد العالمي يتخذ من التكنولوجيا الحديثة أداة ومن العالم الافتراضي مسرحًا لتنفيذ أغراضه الإجرامية التي تعود بالضرر الشديد على الجهات المستهدفة ولم يتوقف الأمر على الجرائم الداخلة في نطاق الاعتداء على الحق في الخصوصية وممتلكات الأفراد وحياتهم الشخصية، بل وصل الأمر إلى تقديم نوع جديد من أنواع الحروب أطلق عليه الخبراء مصطلح الحروب أو الهجمات السيبرانية التي تقوم قوى سياسية بالتخطيط لها وتوفير الأدوات والكوادر المتخصصة القادرة على تنفيذها كأداة من أدوات الحرب غير المباشرة مع الخصم، إما بهدف سرقة المعلومات الحساسة لديه كوسيلة مستحدثة من وسائل التجسس، أو لتدمير هذه المعلومات لحرمان الخصم من استخدامها، أو لإحداث حالة من الشلل في نظمه المعلوماتية من خلال التشويش عليها وجعلها تعمل في اتجاهات متضاربة.

وبطبيعة الحال فإن هذا النوع من الحروب يتسم بقدرته على توجيه ضربات خاطفة موجعة للعدو دون أن يكون من المؤكد إيجاد الدلائل التي تؤكد قيام طرف على وجه التحديد بها.

في ضوء ما تقدم، ذهب العديد من الباحثين إلى أن الفضاء السيبراني أصبح بمثابة المجال الخامس في الحروب بعد البر والبحر والجو والفضاء مما ادى إلى ظهور شكل جديد من اشكال القوة، ألا وهو القوة السيبرانية التي لها تأثير ضخم على الصعيد الدولي ويلزم أخذها في الحسبان فيما يتعلق بحساب موازين القوى بين الدول خاصة المتصارعة منها. فعلى خلاف الأسلحة التقليدية وغير التقليدية، يتعلق الأمر هنا بتوجيه الهجمات في عالم مظلم مترامي الأطراف دون وجود بوادر سابقة على وقوعها أو ادلة ملموسة على القائم بها. وبطبيعة الحال فإن هناك علاقة طردية بين هذا النوع الجديد من الحروب والهجمات والتقدم العلمي والتكنولوجي الذي كان في أساسه يهدف إلى خدمة البشرية وتحقيق الرفاهية.

وفي الختام، نود التأكيد على أنه في عصر العولمة والثورة التكنولوجية أضحى من الضروري على العالم أن يُعد العُدة للتعامل مع أجيال جديدة من المخاطر الجسام التي تتصل بالعالمية، وفي هذا الخصوص نشير إلى الجدل الذي ثار حول مصادر الإرهاب الذي عانى منه العالم مؤخرا، وأيضا الجدل حول مصدر وباء كوفيد-١٩ الذي فرض قواعد التباعد الاجتماعي وهدد الاقتصاد العالمي بموجة كساد جديدة، وأخيرًا الجدل حول مصدر الهجمات السيبرانية التي تضرب هنا وهناك. والأمر المؤكد هو أن هذه التحديات تتطلب نوعا جديدًا من الاستعدادات والاستراتيجيات والخطط والتعاون والتفاهم لتحقيق الأمن القومي والعالمي.

باحثة في الشأن القانوني والأمني

تأييد أحكام ما بين السجن ١٠ سنوات والحبس ٣ أشهر لأعضاء تشكيل إرهابي تلقوا تكليفاتهم من هاربين في إيران

أيدت محكمة الاستئناف أحكاما ما بين السجن ١٠ سنوات والحبس ٣ أشهر على ٣٣ مستأنفا سبق وأصدرته محكمة أول درجة، للانضمام إلى جماعة إرهابية وتجنيد عدد من العناصر لهم داخل المملكة، ومراقبة عدد من الأماكن الحيوية في المملكة منها البنوك والمدارس ومكاتب البريد والنوادي الرياضية تمهيدًا لزرع عبوات وتفجيرها بغرض الإخلال بالأمن العام، وذلك تنفيذا لتعليمات آخرين هاربين في إيران وصادر بحقهم أحكام بالسجن المؤبد.

وكشفت التحقيقات أن المتهمين خططوا لتفجير أحد أنابيب النفط الموجودة في منطقة سترة ودورية شرطة في منطقة المعامير، إذ تم توزيع الأدوار فيما بينهم عن طريق المتهمين في إيران وتم تكليف مجموعة بمراقبة الأماكن الحيوية بغرض استهدافها، وتكليف آخرين بمهام تصوير العمليات الإرهابية والترويج لها وبثها على مواقع الإنترنت، بالإضافة إلى تسلم الأموال والمبترات التابعة لتيار الوفاء الإرهابي من نقاط ميتة، بالإضافة إلى شراء الأدوات التي تستخدم في أعمال التخريب والشغب.

وكانت عملية استهداف خط أنابيب النفط بمنطقة سترة إحدى العمليات التي نفذها أعضاء الجماعة الإرهابية، بقيام المتهمين السادس والسابع بزرع عبوة متفجرة بالقرب من خط النفط وحاولا تفجيرها عن بعد عن طريق هاتف، ولكن العملية فشلت بعد تمكن قوات الأمن من ضبط العبوة قبل تفجيرها، وبعد تعامل قوات التدخل السريع معها لوقف مفعولها.

وكان المتهم الأول الهارب في إيران والمحكوم في عديد من القضايا الإرهابية قد جند عددًا من العناصر منهم المتهم الرابع وتم تكليفه بمراقبة الأماكن الحيوية في المملكة بغرض استهدافها بالإضافة إلى تكليفه بتجنيد عناصر أخرى وتوالت تلك الحلقة حتى وصول أعضاء التشكيل إلى ٣٩ متهما، بينهم هاربون في إيران ووزعوا الأدوار فيما بينهم على صناعة العبوات المتفجرة والزجاجات الحارقة وتنظيم المسيرات غير المرخصة والتعدي على دوريات الشرطة في الأماكن التي سيتم استهدافها.

ووجهت النيابة إلى المتهمين أنهم في غضون عام ٢٠١٨ بجميع دوائر مملكة البحرين انضموا إلى جماعة إرهابية وتولى من الأول إلى السادس تجنيد العناصر لتحقيق الأغراض الإرهابية، كما تدربوا على استعمال المفرقعات والهواتف النقالة لاستخدامها، وحيازة بغير ترخيص مواد مفرقعة وما في حكمها من أجهزة وآلات لأغراض إرهابية، وتسلم ونقل أموال خصصت لأغراض إرهابية، وإشعال حريق لتعريض حياة الناس وأموالهم للخطر وحيازة عبوات قابلة للاشتعال والانفجار، واعترف المتهمون بالوقائع وبحوزتهم مبالغ مالية وعدد من الأجهزة الهاتفية، بالإضافة إلى أن تقارير البحث الجنائي كشفت عن نتائج التدقيق في قاعدة الحمض النووي أن المتهمين هم مصدر الخلايا البشرية المرفوعة من الهواتف والعبوات المتفجرة التي تم تصنيعها لتخترق الدروع وتصيب الأفراد إصابات قاتلة، كما ثبت من سجل الكشف الجنائي أنه قد سبق وتم اتهامهم بقضايا مماثلة والحكم عليهم من قبل.

تأييد تغريم بحريني ٤٤ ألف دينار بسبب تصاريح عمالة

أيدت محكمة التمييز الحكم بتغريم صاحب سجلات تجارية مبلغ ٤٤ ألف دينار في قضية مخالفة أحكام قانون هيئة تنظيم سوق العمل، والاحتفاظ بتصاريح عمال رغم انتفاء الحاجة إليها.

كانت النيابة العامة قد تلقت بلاغا من هيئة تنظيم سوق العمل يفيد بقيام المتهم بالاحتفاظ بتصاريح عمل، وبعد التدقيق تبين أنه يحتفظ بها من دون الحاجة إليها، ومن ثم أمرت النيابة بتقديمه إلى المحكمة الجنائية الصغرى بعد أن أسندت إليه أنه حال كونه صاحب سجلات تجارية احتفظ بتصاريح عمال من دون الحاجة إليها، وقضت المحكمة بتغريمه ٤٤ ألف دينار وأيدت محكمة الاستئناف العقوبة وأقرتها محكمة التمييز.

القبض على ٥ أشخاص بحوزتهم مواد مخدرة بقيمة ٧٥ ألف دينار

صرح مدير عام الإدارة العامة للمباحث والأدلة الجنائية بأن شرطة مكافحة المخدرات تمكنت من القبض على ٥ أشخاص تتراوح أعمارهم بين ٢١ – ٤٢ عاما، إثر حوزتهم مواد مخدرة تقدر قيمتها بحوالي ٧٥ ألف دينار بحريني.

وأوضح بأن أعمال البحث والتحري وجمع الأدلة أدت حيازة المذكورين المواد المخدرة بغرض الترويج لها، وبناء عليه تم تحديد هويتهم والقبض عليهم متلبسين بالجريمة، مشيرًا إلى أنه تم تحريز المواد المضبوطة والتحفظ عليها، واتخاذ كل الإجراءات القانونية تمهيدًا لإحالة القضية إلى النيابة العامة.

«البركة الإسلامي» يحصد جائزتين مرموقتين من جوائز الخدمات المصرفية للأفراد

07

داركليب يحبط «رمونتادا» النجمة بدوري عيسى بن راشد للكرة الطائرة

14

الأيام
ALAYAM

ستبدي لك الأيام ما كنت جاهلاً ويأتيك بالأخبار من لم تزود

رئيس مجلس الإدارة
نجيب يعقوب الحمر
najeb@alayam.com

رئيس التحرير
عيسى الشايجي
alshaiji@alayam.com

مدير التحرير
جاسم منصور
jm1111@alayam.com

210 فلوس شاملة القيمة المضافة

6 084010 110014

الاثنين 20 جمادى الأولى 1442 ـ العدد 11594
Monday 4th January 2021 – No. 11594

°23

16 صفحة . 210 فلوس
www.alayam.com

40 دينارًا رسوم الفحص.. جسر الملك فهد يصدر تعليمات صحِّية للمسافرين:

إلزامية فحص القادمين للبحرين واستثناء 5 فئات

محرر الشؤون المحلية:

أصدرت المؤسسة العامة لجسر الملك فهد تعليمات بشأن الإجراءات الصحية المتبعة لدخول مملكة البحرين للمواطنين البحرينيين والمسافرين المصرّح لهم.

وأشارت التعليمات إلى ضرورة إجراء الفحص المختبري المسبق للكشف عن فيروس كورونا (PCR) قبل الوصول إلى مملكة البحرين، في أحد المختبرات البحرينية أو السعودية المعتمدة من قبل البحرين، إذ تكون نتيجة الفحص صالحة لمدة 72 ساعة، أو الخضوع للفحص المختبري (PCR) على نفقة المسافر عند الوصول بتكلفة تبلغ 40 دينارًا.

في حين أشارت المؤسسة إلى إعفاء 5 شرائح من رسوم الفحص المختبري، وهم الدبلوماسيون المعتمدون وعوائلهم، العائدون من مهمة حكومية رسمية، العسكريون الأجانب ضمن مهمات رسمية وعوائلهم، العائدون من رحلات علاجية على نفقة وزارة الصحة ومرافقيهم، المشاركون في التجارب السريرية في مملكة البحرين. وأشارت المؤسسة إلى إعفاء الأطفال ممّن هم دون سن الـ6 سنوات من إجراء الفحص المختبري.

03

الحجرف: تبحث التعافي الاقتصادي بعد الجائحة

قمَّة «التعاون» تنعقد في السعودية غدًا

الرياض – واس:

تنعقد غدًا القمة الحادية والأربعون للمجلس الأعلى لمجلس التعاون في محافظة العُلا بالمملكة العربية السعودية، بدعوة كريمة من خادم الحرمين الشريفين الملك سلمان بن عبدالعزيز آل سعود، وبمشاركة أصحاب الجلالة والسمو قادة دول الأعضاء في المجلس.

وقال الأمين العام لمجلس التعاون الدكتور نايف الحجرف إن انعقاد الدورة الحادية والأربعين في العلا التاريخية، على الرغم من الظروف الاستثنائية التي يمر بها العالم من جائحة كورونا، يؤكد حرص قادة دول المجلس على الحفاظ على مجلس التعاون كمنظومة متماسكة قادرة على تجاوز الصعوبات والتحديات.

وأضاف: «ندفع بالملف الاقتصادي كعنوان للعقد الخامس من مسيرة المجلس، عبر تعزيز ودعم العمل المشترك للإسهام في إعادة التعافي الاقتصادي واستعادة النمو، وعودة الحياة إلى طبيعتها بعد الجائحة».

11

اقتراح بزيادة دعم الكهرباء في الصيف.. النائب بوحمود لـ«الأيام»:

تعديل قانون الإيجارات وضوابط للشقق المفروشة

غالب أحمد:

أكد رئيس لجنة المرافق العامة والبيئة النائب محمد بوحمود أن اللجنة تدرس مقترحًا بقانون بتعديل قوانين الإسكان، وذلك من خلال ضبط الاستحقاقات الاجتماعية للحق في السكن، كإلغاء الفوائد المستحقة على المستفيدين من الخدمات الإسكانية وفقًا لضوابط، ووضع أولوية لبعض الفئات الاجتماعية الأكثر استحقاقًا في الحصول على المسكن.

وأشار، في لقاء مع «الأيام»، إلى أن اللجنة تنظر في مقترح تعديل قانون الإيجارات، وذلك لتنظيم تأجير الشقق المفروشة والتأجير من الباطن؛ وذلك لحماية العلاقات الاجتماعية بين السكان المتجاورين.

وقال بوحمود إن حق الدولة في تحصيل كلفة البنية التحتية ثابت، على أنه يتعيّن أن يوازن باستحقاقات واجبة للمواطن البحريني تستهدف التخفيف من الأعباء المادية المترتّبة على تقدير هذه الكلفة، كتقرير استثناء للمشروعات التي يقوم بها الملاك البحرينيون بهدم وإعادة بناء عقار مخصّص للسكني، مشيرًا إلى وجود اقتراحات نيابية بشأن زيادة الدعم لوحدات الكهرباء والماء خلال فترة الصيف.

06

قانونان لـ«البناء» و«الإعلانات».. وكيل البلديات:

تطوير جميع التقاطعات وزيادة المماشي

مصطفى الشاخوري:

أكد وكيل الوزارة لشؤون البلديات في وزارة الأشغال وشؤون البلديات والتخطيط العمراني، الشيخ محمد بن أحمد آل خليفة، أن الوزارة قد انتهت من الإعداد الأولي لقانون البناء وقانون تنظيم الإعلانات، وأنهما وصلا الآن إلى المراحل النهائية، إذ إن الوزارة عرضت القانونين على الشركاء المعنيّين كالتجار والمجالس البلدية؛ تمهيدًا لأخذ ملاحظاتهم على القانونين قبيل إحالتهما إلى الحكومة وعرضهما على السلطة التشريعية.

وأشار إلى أن الوزارة تعمل على خطة لتطوير جميع تقاطعات المملكة، وسيتم الانتهاء منها جميعًا خلال العام 2023. وقال إن هناك خطة لزيادة عدد المماشي في المحافظات.

04

الشيخ محمد بن أحمد آل خليفة

ضبط 4 محال مخالفة للاشتراطات الصحِّية

تغريم 10 متهمين من ألف إلى ألفي دينار

أكدت الأمانة العامة للمجلس الأعلى للقضاء أن المحكمة الصغرى الجنائية أصدرت، أمس، أحكامًا قضائية على عشرة متهمين امتنعوا عن تنفيذ الاشتراطات الصحية الواجب تطبيقها في المطاعم والمقاهي لمنع انتشار فيروس كورونا المستجد، وارتكبوا الجريمة محل التهمة الأولى لحسابهم ومنفعتهم.

وقضت المحكمة بمعاقبتهم بغرامات تتراوح بين ألف إلى ألفي دينار.

إلى ذلك، قالت النيابة العامة إنها تلقت أربعة بلاغات من إدارة الصحة العامة، تفيد بضبط محال تجارية مساء أمس الأول مخالفة للاشتراطات الصحية والتدابير الاحترازية لمنع انتشار فيروس كورونا.

وأضاف أنه تم رصد مخالفات متعددة، وهي عدم الالتزام بالتباعد الاجتماعي، وعدم وجود مسافة مترين بين الطاولات، فضلاً عن عدم ارتداء بعض العمال للكمامات، كما لوحظ استخدام أكثر من 50٪ من الطاقة الاستيعابية الطاولة مع وجود عدد أكثر من ستة أشخاص على الطاولة الواحدة.

03

الحكومة الإلكترونية: معالجة

173 ألف شكوى عبر «تواصل»

سارة نجيب:

أفاد نائب الرئيس التنفيذي للتحوّل الإلكتروني في هيئة المعلومات والحكومة الإلكترونية، الدكتور زكريا أحمد الخاجة، أنه منذ تدشين النظام الوطني للمقترحات والشكاوى «تواصل» بلغ مجموع الحالات التي تمت معالجتها عبر النظام أكثر من 183 ألف حالة، تراوحت بين 173 ألف شكوى واستفسار، وما يقارب 10 آلاف مقترح. وأوضح في تصريح لـ«الأيام» أن الهيئة أطلقت في أبريل 2016 تطبيق «تواصل» للأجهزة الذكية، وبلغ إجمالي عدد الحالات الواردة من خلال التطبيق نحو 70٪، مشيرًا إلى أن نسبة التزام الجهات الحكومية بالرد بلغت 99٪ خلال عام 2020.

05

استمرار التوترات في ذكرى مقتل سليماني

تظاهرات معيشية مناهضة لنظام إيران

احتجاجات شهدتها إيران في 2019

عواصم – وكالات:

شهدت 11 محافظة إيرانية احتجاجات معيشية، أمس، من قبل متقاعدين وموظفين وعاطلين عن العمل، في ظل عجز الحكومة عن دفع الرواتب وتدهور الأوضاع الاقتصادية في البلاد. من جهة أخرى، استمرت التوترات أمس في الذكرى الأولى لمقتل الجنرال في الحرس الثوري الإيراني قاسم سليماني، وتجمّع عدد من المناصرين للمليشيات المسلحة في العاصمة العراقية بغداد لإحياء ذكرى مقتل سليماني، فيما استمرت التهديدات الإيرانية بالرد على أي استهداف لها.

11

«البورصة»: بدء الاكتتاب المباشر لسندات التنمية الحكومية

أعلنت بورصة البحرين أنه ابتداءً من اليوم، يمكن للمستثمرين البحرينيين وغير البحرينيين الاكتتاب مباشرة من خلال السوق الأولي بالبورصة في إصدار سندات التنمية الحكومية رقم (22)، بحجم يبلغ 100 مليون دينار بحريني، الذي أصدره مصرف البحرين المركزي بالنيابة عن حكومة البحرين، وذلك بإعطاء أوامرهم للوسطاء المسجّلين في بورصة البحرين، ومن ثم تداوله في السوق الثانوي من خلال بورصة البحرين فور إدراجه الذي من المتوقع أن يتم بتاريخ 24 يناير 2021. ويبلغ حجم الاصدار 100 مليون دينار بحريني، بقيمة اسمية قدرها دينار بحريني واحد للسند.

07

الملك يبعث برقية تهنئة إلى رئيس الاتحاد السويسري

بعث حضرة صاحب الجلالة الملك حمد بن عيسى آل خليفة عاهل البلاد المفدى، برقية تهنئة إلى الرئيس غاي برملان بمناسبة توليه رئاسة الاتحاد السويسري.

وأعرب جلالة الملك المفدى في البرقية عن أطيب تهانيه له، متمنيًا له موفور الصحة والسعادة والتوفيق والسداد، وللشعب السويسري الصديق دوام التقدم والرقي، وللعلاقات الثنائية الوطيدة بين البلدين الصديقين المزيد من التطور والنماء.

ولي العهد رئيس مجلس الوزراء يبعث برقية تهنئة إلى رئيس الاتحاد السويسري

بعث صاحب السمو الملكي الأمير سلمان بن حمد آل خليفة ولي العهد رئيس مجلس الوزراء، برقية تهنئة إلى الرئيس غاي برملان بمناسبة توليه رئاسة الاتحاد السويسري.

وأعرب سموه في البرقية عن أطيب تهانيه لفخامته، متمنيًا له موفور الصحة والسعادة والتوفيق والسداد، وللشعب السويسري الصديق دوام التقدم والرقي، وللعلاقات الثنائية الوطيدة بين البلدين الصديقين المزيد من التطور والنماء.

إغلاق أربعة محلات تجارية لمخالفتها التدابير الاحترازية

صرح رئيس نيابة الوزارات والجهات العامة بأن النيابة العامة تلقت صباح امس الأحد، أربعة بلاغات من إدارة الصحة العامة تفيد بضبط محلات تجارية مساء أمس مخالفة للاشتراطات الصحية والتدابير الاحترازية لمنع انتشار فيروس كورونا.

وأضاف أنه تم رصدت مخالفات متعددة وهي، عدم الالتزام بالتباعد الاجتماعي، وعدم وجود مسافة مترين بين الطاولات، فضلاً عن عدم ارتداء بعض العمال للكمامات، كما لوحظ استخدام أكثر من 50٪ من الطاقة الاستيعابية الطاولة مع وجود عدد أكثر من ستة أشخاص على الطاولة الواحدة.

خلال زيارة تفقدية قام بها مع المسؤولين.. خلف:

بدء الأعمال التطويرية لبحيرات الحديقة المائية

أكد وزير الأشغال وشؤون البلديات والتخطيط العمراني المهندس عصام بن عبدالله خلف أنه تم البدء بالعمل في بحيرات الحديقة المائية.

وقال خلف: «تعد البحيرات من أهم معالم الحديقة المائية والتي حظيت بشهرة تاريخية اكتسبت من خلالها أسم الحديقة حيث تم إنجاز ما نسبة 20% من أعمال البحيرتين وهما أحد مكونات الرئيسية للمشروع والتي تضيف للجانب الطبيعي وتحقق التوازن

جاء ذلك أثناء الزيارة التفقدية التي قام بها الوزير خلف برفقة وكيل الوزارة لشؤون البلديات المهندس الشيخ محمد بن أحمد آل خليفة وعدد من مسؤولي الوزارة.

وأوضح خلف أنه «تم البدء بإزالة الرواسب الطينية المتراكمة، كما تمت إزالة الصخور الموجودة حول البحيرتين، إضافة إلى بناء موقع غرفة المضخات بالتنسيق مع الاستشاري المعين بإعداد تصاميم البحيرتين والمقترح الفني المتعلق باستدامة البحيرتين وإعادة احياء وتأهيل المواقع الطبيعية والأخذ بجميع الاعتبارات والتركيز على حفظ التنوع البيولوجي واستخدامه المستدام» وأردف «تم انشاء عدد 2من آبار المياه الجوفية ذات المياه العذبة حول البحيرات كمصدر أول لتغذيتها بالمياه.

يشار الى أن الحديقة المائية تحظى باهتمام خاص من لدن قرينة عاهل البلاد المفدى، رئيسة المجلس الأعلى للمرأة، صاحبة السمو الملكي الأميرة سبيكة بنت إبراهيم آل خليفة.

كما يعد مشروع الحديقة المائية من أهم المشاريع الخدمية التي تعمل عليها الوزارة بالشراكة مع مجلس أمانة العاصمة، كما يأتي هذا المشروع ضمن استراتيجية الوزارة لزيادة الرقعة الخضراء في المملكة وتوفير مشاريع ترفيهية للمواطنين والمقيمين.

وأكد الوزير خلف الحفاظ على موروث الحديقة المائية التاريخي وإعادة تأهيل الحديقة والمحافظة على البحيرات والشكل العام للحديقة، متمثلة في المماشي والمسطحات المائية الموجودة والأشجار المعمرة هي أهم أهداف التطوير.

وقال«بلغت النسبة الكلية للإنجاز 85٪ بصورة اجمالية، حيث تم الانتهاء بنسبة 95٪ من مواقف السيارات فيما تم انجاز و80٪ من أعمال المباني الخدمية في الحديقة وهي (مبنى اداري وعدد 2 مرافق عامة إضافة الى مصلى). تم تركيب 23 مظلة (اماكن الجلوس) موزعة على الحديقة كما تم الانتهاء من 80٪ من المسطحات الخضراء، وجاري زراعة الشجيرات والأغطية الخضراء بالحديقة.

وتابع "تمت إضافة بعض من الأشجار المزهرة والأشجار ذات الروائح العطرية كالياسمين الهندي إضافة إلى الأشجار المثمرة المحلية وتحديدا أشجار الفاكهة كاللوز وأشجار الليمون والرمان والمانجو والكنار وأشجار البرتقال والتين التي تشكل 30٪ من إجمالي عدد الأشجار والنخيل، حيث يبلغ عددها في الحديقة حوالي والبالغة حتى الان قرابة 1160 شجرة ونخلة".

وأشار خلف الى أنه "اضافة عدد من النظم الحديثة كنظام الرذاذ والذي يعمل على ترطيب الأجواء الحارة لما له من كفاءة عالية تعتمد على استخدام مضخات ومرشات ذات تدفق قليل وضغط مائي عالي مما يشجيع مرتادي الحديقة من المواطنين والمقيمين على ممارسة هواياتهم في أجواء مناخية مناسبة".

كما تم اضافة بلاطات الرصف المضيئة (Poly glow) والتي اقتراحها في بعض المماشي لتعطي في الليل توهج جميل.

فحص آخر مجاني في اليوم العاشر.. «جسر الملك فهد» تصدر تعليماتها لدخول البحرين:

استثناء 5 فئات من رسوم الفحص المختبري.. وعزل ذاتي حتى ظهور النتيجة

محرر الشؤون المحلية:

أصدرت المؤسسة العامة لجسر الملك فهد تعليمات بشأن الإجراءات الصحية المتبعة لدخول مملكة البحرين للمواطنين البحرينيين والمسافرين المصرح لهم.

وأشارت التعليمات إلى ضرورة إجراء الفحص المختبري المسبق للكشف عن فيروس كورونا (PCR) قبل الوصول إلى مملكة البحرين في إحدى المختبرات البحرينية أو السعودية المعتمدة من قبل البحرين حيث تكون نتيجة الفحص صالحة لمدة 72 ساعة، أو الخضوع للفحص المختبري (PCR) على نفقة المسافر عند الوصول بتكلفة تبلغ 40 دينارًا.

إلا أن المؤسسة أشارت في الوقت ذاته إلى إعفاء 5 شرائح من رسوم الفحص المختبري، وهم: الدبلوماسيون المعتمدون وعوائلهم، العائدون من مهمة حكومية رسمية، العسكريون الأجانب ضمن مهمات رسمية وعوائلهم العائدون من رحلات علاجية على نفقة وزارة الصحة ومرافقيهم، المشاركون في التجارب السريرية للقاح «كوفيد-19» في مملكة البحرين.

وأشارت المؤسسة إلى إعفاء الأطفال ممن هم دون سن الـ6 سنوات من إجراء الفحص المختبري.

وأكدت المؤسسة أنه يتم قبول نتيجة الفحص عبر تطبيق «مجتمع واعي» أو أحد تطبيقات الهواتف الذكية الرسمية في المملكة العربية السعودية للمسافرين الذين تكون نتيجة فحصهم المختبري «سلبية»، كما يتم قبول شهادات الفحص الأصلية الصادرة من المختبرات البحرينية أو السعودية المعتمدة من قبل البحرين.

وأكدت المؤسسة أنه يتوجب على المسافرين غير الحاملين لشهادات الفحص المسبق إجراء الفحص المختبري (PCR) في المنطقة المخصصة بجسر الملك فهد، ويمكن دفع رسوم الفحص عند الوصول نقدًا أو عبر بطاقات الخصم أو الائتمان.

أما بعد الوصول للبحرين، فأكدت المؤسسة ضرورة قيام جميع المسافرين القادمين الالتزام بالعزل الذاتي حتى ظهور نتيجة الفحص المختبري (PCR)، وأن على المسافرين الذين سيقيمون في البحرين لفترة تمتد لـ10 أيام أو أكثر إجراء الفحص في اليوم العاشر من الوصول للمملكة، وذلك في مركز الفحص من المركبات في مركز البحرين الدولي للمعارض والمؤتمرات، علمًا بأنه لن تكون هناك تكلفة إضافية للفحص الثاني.

إعداد قانونين لـ«البناء» و«تنظيم الإعلانات».. محمد بن أحمد في لقاء «التنمية السياسية»:

تطوير جميع تقاطعات المملكة بحلول 2023 وخطّة لزيادة المماشي

الإبقاء على بحيرة الحديقة المائية وافتتاحها خلال النصف الأول وتوفير 300 موقف

تطبيق قانون النظافة تدريجيًا ورصد مئات المخالفات للقانون

مصطفى الشاخوري:

أكد وكيل الوزارة لشؤون البلديات في وزارة الأشغال وشؤون البلديات والتخطيط العمراني، الشيخ محمد بن أحمد آل خليفة، أن الوزارة قد انتهت من الإعداد الأولي لقانون البناء وقانون تنظيم الإعلانات، وأنهما وصلا الآن إلى مراحلهما النهائية، إذ إن الوزارة عرضت القانونين على شركاء الوزارة المعنيّين بالقانونين، كالتجار ورجال الأعمال والمجالس البلدية، تمهيدًا لأخذ ملاحظاتهم على القانون وإجراء أي تعديل عليه قبْيل إحالته إلى الحكومة الموقرة وعرضه على السلطة التشريعية، مؤكدًا أن لموضوع القوانين واللوائح والقرارات أولولية بالعمل البلدي.

وأشار إلى أن قانون البناء الحالي تم اعتماده في 1977، كما أن قانون تنظيم الإعلانات معتمد منذ سنة 1996، ما يؤكد الحاجة إلى تطويرهما وتحديثهما، وهو ما قامت به الوزارة خلال الفترة الماضية.

جاء ذلك في ختام سلسلة لقاءات برنامج (ترابط 3، الذي نظمه معهد البحرين للتنمية السياسية، بحضور أكثر من 2840 مشاركًا عبر الاتصال عن بُعد.

وأشار الوكيل إلى أن تحقيق الانماء الحضري المتكامل بتقديم خدمات عالية الجودة، إذ إن الوزارة تعمل على خطة متكاملة لتطوير جميع تقاطعات المملكة، حيث إن الوزارة شرعت فعليًا في مشروع تطوير التقاطعات وسيتم الانتهاء من تطويرها جميعًا خلال العام 2023، مشيرًا إلى أن الوزارة قامت خلال هذا العام بتطوير عشرات التقاطعات وتجميلها.

من جانب آخر، أشار الوكيل إلى أن تطبيق قانون النظافة الجديد سيتم تدريجيًا، لافتًا إلى أن الوزارة رصدت خلال 2020 مئات المخالفات الخاصة بتطبيق القانون بمحافظة العاصمة، من بينها 1452 مخالفة لسيارات السكراب، و402 مخالفة زراعية، و550 مخالفة فوق العادة، و1546 مخالفة بناء، إضافة إلى 4891 ملاحظة موجهة للشركة.

واستعرض الوكيل خلال الجلسة أهم المشاريع التي تعمل عليها الوزارة خلال خطتها لهذا العام والعامين المقبلين، والتي شرعت «البلديات» في العمل عليها في الوقت الحالي، مؤكدًا أن مشروع تطوير الحديقة المائية في مراحله النهائية وسيتم افتتاحها رسميًا منتصف العام الجاري، موضحًا أن المشروع سيكون على مساحة 6.57 هكتار ويحتوي على 300 موقف للسيارات مخصصة لزوار الحديقة، مع الإبقاء على البحيرة بشكلها وتفاصيلها الجميلة، مؤكدًا في الوقت ذاته استمرار عمل الوزارة في تطوير المشاريع، إذ إنه سيتم خلال هذا العام إنجاز عدد كبير من المشاريع أهمها مشروع إنشاء حديقة المحرق الكبرى بمساحة 9 هكتارات، وإنشاء عدد كبير من الحدائق بمناطق المملكة المختلفة من بينها إنشاء حديقة عين رية، وحديقة نموذجية بمجمع 743 في منطقة سند تبلغ مساحتها 2234 مترًا مربعًا، إضافة إلى عمل الوزارة على إنشاء عدد من الأسواق بالمحافظات المختلفة، من بينها إنشاء سوق متميز تتوافر فيه مقومات الأسواق الحديثة بمدينة حمد تحت مسمى «سوق مدينة حمد الشعبي».

كما أعلن الوزير خطة متكاملة لزيادة المماشي في المحافظات الأربع، إضافة إلى تطوير عدد من المماشي بالمحافظات المختلفة والتي تتميز بمظهرها الجمالي والمستدام، إذ تقوم الوزارة باعتماد أنظمة الطاقة الشمسية في إضاءة تلك المماشي واعتماد الأرضيات المطاطية التي تصلح لممارسة الرياضة، ومن بينها ممشى أم الحصم وممشى مدينة زايد.

وأكد الوكيل خلال اللقاء أن الوزارة مستمرة في تنفيذ المشاريع التنموية التي من شأنها الارتقاء بالخدمات البلدية المقدمة للمواطن والمقيم بمملكة البحرين، لافتًا إلى أن قطاع البلديات يسعى إلى تعزيز الشراكة مع القطاع الخاص لتنفيذ عدد من المشاريع، الأمر الذي يعكس ارتباط العمل البلدي بجميع الأطراف والقطاعات.

واستعرض وكيل الوزارة لشؤون البلديات الرؤية والرسالة التي تسعى الوزارة إلى تحقيقها من خلال مشاريعها لتلبية طموحات الرؤية الاقتصادية للمملكة 2030، إضافة إلى برامج التطوير والتدريب وتقييم الأداء لمختلف الأجهزة الإدارية والتنفيذية للارتقاء بمستوى الخدمات وتلبية المهام بمعايير نوعية.

وتطرق الوكيل إلى المبادرات التنموية ومبادرات التوعية والتواصل المجتمعي لشؤون البلديات والرامية لتسهيل الإجراءات وإثراء العمل الحكومي، كما تناول التعاون والتنسيق مع مختلف الجهات التشريعية والحكومية، ودور المجالس البلدية في العمل على المشاريع الكبرى والارتقاء بالعمل البلدي بما يتناسب مع طموحات المواطنين وتطلعاتهم، وتحقيق الإنجازات والتوجيهات الحكومية والخطط المستقبلية.

وعن التحوّل الرقمي، قال: «أصبح التحول الرقمي اليوم مطلبًا ملحًا، وذلك للتسهيلات التي يوفرها هذا المجال. وفي شؤون البلديات تم تطبيق الخدمات الإلكترونية واستخدامات التقنية لتسريع المعاملات وتسهيل الإجراءات، ومع الظروف السائدة للجائحة تم تحقيق التباعد الاجتماعي تماشيًا مع الجهود الوطنية لمكافحة كوفيد-19».

وأضاف أن التحوّل الرقمي وأتمتة الخدمات أصبح أمرًا في غاية الأهمية؛ لأنه يتماشى مع الرؤية الاقتصادية للبحرين 2030، ويواكب التطورات الحاصلة في العالم عمومًا، ويلبي مطالب التباعد الاجتماعي والحفاظ على الصحة العامة.

وقام وكيل الوزارة لشؤون البلديات بتسليط الضوء على الجهود التي بذلها المسؤولون والإدارات المختلفة في شؤون البلديات لتعزيز ودعم الجهود الوطنية لمواجهة تداعيات جائحة فيروس كوفيد-19، مشيرًا إلى أن الوزارة تعمل وفق التوجّه العام إلى أتمتة كثير من العمليات والخدمات وتوفيرها بسهولة ويسر للجميع.

الجدير بالذكر أن برنامج (ترابط 3) يهدف إلى الاستمرار في فتح نافذة للمسؤولين لتجسّد مبدأ التواصل المؤسسي مع المواطنين وإبراز إنجازات مؤسساتهم وهيئاتهم والدور الذي تقوم به، وتسليط الضوء على التشريعات والقرارات التي تأتي تماشيًا مع أهداف المسيرة التنموية الشاملة لجلالة الملك المفدى، علاوة على بيان المبادرات التنموية في شتى المجالات للارتقاء بمستوى الخدمات وتسهيل الإجراءات، وتعزيز واستمرارية الحوار والاتصال والتواصل المؤسسي بين الحكومة والمواطنين.

الشيخ محمد بن أحمد خلال الحوار مع معهد التنمية السياسية عبر برنامج «زووم»

د. النعيمي: 37 طالبًا مكفوفًا في المدارس الحكومية ونتائج إيجابية في دمجهم

أكد الدكتور ماجد بن علي النعيمي وزير التربية والتعليم حرص مملكة البحرين على دمج الطلبة المكفوفين في المدارس الحكومية، وتوفير آلات برايل للطلبة ومعلميهم، بالإضافة إلى الحواسيب الناطقة وأجهزة برونتو الخاصة بالمكفوفين.

وكشف عن امتلاك الوزارة لواحدة من أكبر المطابع المخصصة لطباعة الكتب واللوحات الإرشادية المكتوبة بطريقة برايل لجميع مرافق المدارس التي تطبق برنامج دمج الطلبة المكفوفين للبنين والبنات، في 36 مدرسة.

وأوضح أن إدارة التربية الخاصة تحرص على استمرارية التعليم والتعلم للجميع من خلال اعتماد التعليم عن بُعد في ظل جائحة كورونا، إذ تم تنسيق المحتوى الدراسي بما يتناسب مع الطلبة ذوي الإعاقة البصرية، وإعداد الدروس والإثراءات الرقمية ورفعها على بوابة الوزارة التعليمية، واعتماد آلية التقييم الاستثنائي في التعامل مع الطلبة ذوي الاحتياجات الخاصة، ومنهم طلبة الإعاقة البصرية.

وقال الدكتور ماجد النعيمي، في تصريح لوكالة أنباء البحرين (بنا) بمناسبة اليوم العالمي للغة برايل الذي يوافق 4 يناير من كل عام، إن مملكة البحرين حققت نتائج إيجابية في دمج المكفوفين في التعليم الحكومي، بعد أن وفرت لهم الخدمات التعليمية الملائمة على صعيد المناهج الدراسية والمعلمين المؤهلين والأجهزة المساندة وغيرها من مستلزمات ضرورية، وذلك في إطار سياسة دمج العديد من فئات الاحتياجات الخاصة؛ تجسيدًا لما نص عليه دستور المملكة وقانون التعليم من إلزامية توفير التعليم للجميع.

وأضاف الوزير أن مجموعة من الاختصاصيين بإدارة التربية الخاصة يقومون بمتابعة برامج دمج ذوي الإعاقة البصرية في المدارس الحكومية، والتي يقوم عليها عدد من المعلمين المساندين الذين بلغ عددهم 19 معلمًا ومعلمة بمختلف التخصصات، ويقومون بزيارات ميدانية بالتعاون والتنسيق مع المعهد السعودي البحريني للمكفوفين لـ30 مدرسة، لتقديم الخدمات التعليمية والإرشادية للطلبة المكفوفين الذين بلغ عددهم مؤخرًا 37 طالبًا وطالبة من جميع المراحل التعليمية.

أهالي عالي يطالبون بإزالة مكبّ للنفايات ينشر الروائح النتنة

محمد بحر:

شكا أهالي منطقة عالي من انتشار الروائح النتنة والقوارض والحشرات من مكبّ للنفايات يتبع إحدى المؤسسات الخاصة.

وقال أحد الأهالي: «للتو انتقلنا إلى منزلنا الجديد في عالي، وقد استبشرنا خيرًا بأعمال التوسعة لشارع الشيخ زايد، إذ سيحد كثيرًا من الازدحامات المرورية التي تعاني منها المنطقة، ولكن فوجئنا بمشكلة أخرى بسبب عدم التزام الشركة المستأجرة للأرض للأنظمة والاحترازات الصحية، فتحوّلت هذه الأرض إلى مكبّ للنفايات، وشاحنات خردة، بالإضافة إلى مخلفات بناء، ما تسبّب بانتشار القوارض والحشرات، والروائح النتنة». وأضاف: «هل يعقل أن يمر فصل الشتاء والأجواء الجميلة دون أن نستمتع بها؛ بسبب تلك الروائح والقوارض المنتشرة؟!».

وأشار شخص آخر لـ«الأيام» إلى أن المنازل الحديثة في المنطقة، بالقرب من المخرج المؤدي إلى مدينة الرملي، تعاني يوميًا من تجاوزات صاحب الأرض المستأجرة، وقد خاطبوا عدة جهات لوضع حد للأمر، ولكن دون جدوى.

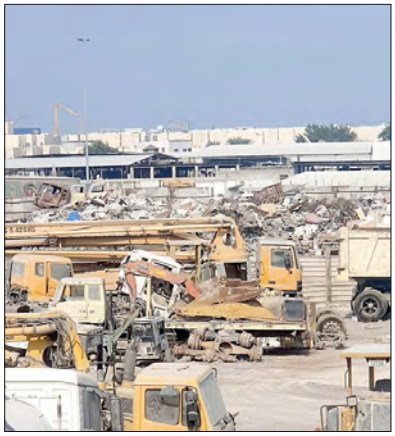

أمانة العاصمة تنفّذ 8 مشاريع تجميلية في ديسمبر الماضي

محمد السهلي

من منطلق تعزيز التنمية الحضرية المستدامة التي تهدف الى إبراز العناصر الجمالية في المنطقة، نفذت أمانة العاصمة 8 مشاريع تطوير تجميلية خلال ديسمبر الماضي، بكلفة تبلغ حوالي 120 ألف دينار.

أكد ذلك مدير عام أمانة العاصمة محمد سعد السهلي، مشيرًا إلى أن ذلك يأتي في إطار اهتمام الأمانة –بتوجيهات من وزير الأشغال وشؤون البلديات والتخطيط العمراني ووكيل الوزارة لشؤون البلديات– بزيادة الرقعة الخضراء التي ينعكس مردودها الإيجابي على متطلبات التوازن البيئي وتطوير الواجهة الجمالية.

وأوضح السهلي أن أمانة العاصمة حرصت في تنفيذ مشاريعها التجميلية على مراعاة اختيار زراعة الأنواع النباتية المستدامة، والتي لها أثر في الحفاظ على الموارد المائية والمالية من حيث قدرتها على التكيف مع طبيعة الظروف المناخية المحلية على مدار العام.

وذكر أن الأمانة في طور تنفيذ 5 مشاريع تجميلية، هي تشجير وتكثيف المزروعات بشارع الملك فيصل وشارع الشيخ خليفة بن سلمان، وذلك بزراعة أكثر من 300 شجرة من أشجار الظل، وتجميل وتشجير دوار القدم، وذلك بزراعة النخيل وأشجار الجهنمي وأكثر من 70 شجرة متنوعة بمحيط الدوار.

وبقية المشاريع هي تجميل دوار القلعة بتركيب العشب الاصطناعي والأحجار، وتوفير ألعاب للأطفال في كل من ممشى جسر سترة وحديقة الزنج وحديقة السيف، إلى جانب تركيب أرضية مطاطية لمنطقة ألعاب حديقة أبوغزال، وتأهيل المرافق العامة ومباني الخدمات في حديقة السلمانية وحديقة الماحوز وحديقة العدلية وحديقة الوحدة.

تمكين Tamkeen
العمل في واقع جديد
شمولية سوق العمل | المرونة المؤسسية | الأعمال المبتكرة

بحجم يبلغ 100 مليون دينار وفائدة نسبتها 3.75%.. بورصة البحرين:

الاكتتاب المباشر في الإصدار (22) لسندات التنمية الحكومية

أعلنت بورصة البحرين أنه ابتداءً من يوم اليوم الموافق 4 يناير 2021، وبناءً على الدعوة التي أعلنها مصرف البحرين المركزي، يمكن للمستثمرين البحرينيين وغير البحرينيين الاكتتاب مباشرة من خلال السوق الأولي بالبورصة في إصدار سندات التنمية الحكومية رقم (22) بحجم يبلغ 100 مليون دينار بحريني الذي أصدره مصرف البحرين المركزي بالنيابة عن حكومة مملكة البحرين، وذلك بإعطاء أوامرهم للوسطاء المسجلين في بورصة البحرين، ومن ثم تداوله في السوق الثانوي من خلال بورصة البحرين فور إدراجه والذي من المتوقع أن يتم بتاريخ 24 يناير 2021.

وقد حددت البورصة فترة الاكتتاب في هذا الطرح من خلال الوسطاء المسجلين في البورصة ابتداءً من اليوم الاثنين الموافق 4 يناير 2021 حتى يوم الأربعاء الموافق 6 يناير 2021، علمًا بأنه سيتم فتح باب الاكتتاب من يوم الأحد حتى الثلاثاء من الساعة 09:30 صباحًا حتى 1:00 ظهرًا وفي يوم الأربعاء من الساعة 09:30 حتى 10:15 صباحًا، علمًا بأن الحد الأدنى للاكتتاب هو 500 سند للمكتتب. وسيتم تخصيص 10000 سند لكل مكتتب، وتخصيص الطلبات المتبقية بآلية النسبة والتناسب.

ويبلغ حجم الإصدار 100 مليون دينار بحريني بقيمة اسمية قدرها دينار بحريني واحد للسند، في حين تبلغ مدة الإصدار 5 سنوات ابتداءً من 10 يناير 2021 حتى 10 يناير 2026 (تاريخ الاستحقاق). ويبلغ العائد الثابت 3.75٪ سنويًا، يتم خلالها دفع فوائد الإصدار كل ستة شهور تستحق في 10 يناير و10 يوليو من كل عام خلال مدة الإصدار.

تمثل سندات التنمية الحكومية أداة مالية يصدرها مصرف البحرين المركزي بالنيابة عن حكومة مملكة البحرين. وتضمن حكومة مملكة البحرين إصدار سندات التنمية الحكومية ضمانًا مباشرًا.

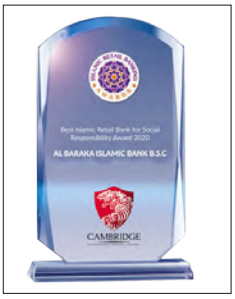

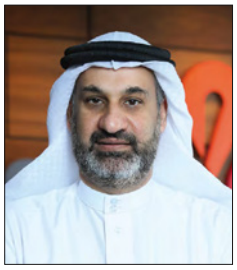
حمد العقاب

«البركة الإسلامي» يحصد جائزتين مرموقتين من جوائز الخدمات المصرفية للأفراد

أعلن بنك البركة الإسلامي، إحدى المؤسسات المالية البحرينية الرائدة في مجال المصرفية الإسلامية، حصوله على جائزة «أفضل بنك تجزئة إسلامي للمسؤولية الاجتماعية في مملكة البحرين لعام 2020» وجائزة «أفضل منتج إسلامي للخدمات المصرفية للأفراد (جانب الأصول) لعام 2020 عن تمويل تمكين»، وذلك ضمن النسخة السادسة من جوائز الخدمات المصرفية الإسلامية للأفراد (IRBA) التي عُقدت افتراضيًا بتاريخ 15 ديسمبر 2020، وبُثت على الهواء مباشرة عبر عدة قنوات إلكترونية.

يُمكّن «تمويل تمكين» رواد الأعمال من تطوير أعمالهم بشكل أكبر مع تمويل المؤسسات الصغيرة والمتوسطة –المتوافق مع أحكام الشريعة الإسلامية– من بنك البركة الإسلامي بالشراكة مع تمكين.

وبهذه المناسبة، صرح حمد عبدالله العقاب الرئيس التنفيذي لبنك البركة الإسلامي البحرين قائلا: «نحرص في بنك البركة الإسلامي على تطوير خدماتنا المصرفية بشكل دائم لتلبية متطلبات عملائنا الأعزاء، وتعكس هذه الجهود مدى اهتمامنا بتحقيق رضاهم وكسب ثقتهم وولائهم للبنك. ونعتز جدًا بحصولنا على جائزة «أفضل بنك تجزئة إسلامي للمسؤولية الاجتماعية في مملكة البحرين لعام 2020» من قبل هذه المؤسسة المرموقة، ونعتبره دافعًا محفزًا لمواصلة تعزيز محفظة التجزئة لدينا وكذلك ابتكار منتجات ذات قيمة مُضافة، بجانب تقديم أفضل الخدمات المصرفية المتوافقة مع أحكام الشريعة الإسلامية».

بعد سنة استثنائية لم يشهد لها العالم مثيلاً.. د. جواهري:

«جيبك» تحقق أرقامًا قياسية في الإنتاج والتصدير

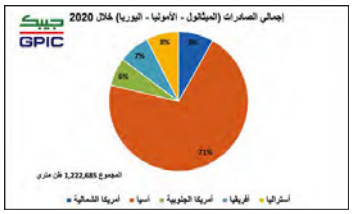

كشف الدكتور عبدالرحمن جواهري رئيس شركة الخليج لصناعة البتروكيماويات عن تحقيق الشركة أرقامًا قياسية في الإنتاج والتصدير خلال العام 2020، على الرغم من الظروف الصعبة التي شهدها العام الماضي إثر تفشي جائحة كورونا.

وقال الدكتور جواهري إنه على الرغم من جسامة التحديات والصعوبات الكبيرة التي تسبّبت بإلغاء وتأجيل العديد من المشاريع والأنشطة والبرامج، إلا أن هذا الفيروس لم يستطع الوقوف عائقًا أمام تحقيق الانجازات والبناء على المكتسبات التي اعتادت الشركة تحقيقها في كل عام، إذ نجحت الشركة في تحقيق أرقام قياسية جديدة من أهمها وصولها إلى أعلى سعر لمبيعات سماد اليوريا خلال العام 2020 على مستوى العالم، وذلك من خلال مبيعات شهر ديسمبر، إذ تم الإشارة إلى هذا الإنجاز في العديد من النشرات العالمية المتخصصة.

ومتحدثًا عن الأرباح التي حققتها الشركة خلال العام الصعب، قال إن الشركة قد نجحت في تحقيق أرباح جيدة وذلك على الرغم من حدوث شبه انهيار في أسواق البتروكيماويات والصناعات الأخرى مع بداية الجائحة في النصف الاول من العام 2020، وقد جاء هذا النجاح نتيجة لالتزام الشركة بخفض تكاليف الإنتاج.

في السياق نفسه، أكد رئيس الشركة أن عمليات المصانع شهدت أيضًا زيادة في تصدير المنتجات بنسبة 9.98٪ مقارنة بخطط التصدير لعام 2020، أي بزيادة مقدارها 5.65٪ بعد استثناء زيادة الإنتاج بسبب تأجيل الصيانة الدورية، كما حققت المصانع زيادة في الإنتاج بنسبة 9.76٪ مقارنة بميزانية الإنتاج لعام 2020، بزيادة نسبتها 2.93٪ بعد استثناء زيادة الإنتاج بسبب تأجيل الصيانة الدورية الشاملة، كما بلغ إجمالي الإنتاج لجميع منتجات مصانع الشركة 43 مليون طن، في حين بلغ إجمالي الصادرات 36 مليون طن وذلك منذ العام 1985.

كما أعرب الدكتور جواهري عن سروره البالغ بالنتائج المبشرة التي حققتها الشركة في مجال السلامة المهنية، إذ تمكّنت الشركة من تحقيق أرقام قياسية في السلامة بلغت 33419535 ساعة خالية من وقوع الحوادث، فقد بلغ معدل استمرارية العمل بالمصانع 100٪، وبالإضافة إلى إكمال مصنع اليوريا 981 يومًا من الإنتاج اليومي المستمر، وهو رقم قياسي جديد متخطيصًا بذلك الرقم القياسي السابق وهو 941 يومًا الذي تحقق في عام 2012، كما أنهى مصنع الميثانول 987 يومًا من الإنتاج اليومي المستمر إذ يُعد هذا الرقم قياسيًا، فقد كان الرقم السابق 961 يومًا الذي تم تسجيله في عام 2012، مشيرًا إلى أن ما تحقق في هذا الصدد يُعد إنجازًا يبعث على الفخر، خاصة في مثل هذه الظروف الاستثنائية ليس على صعيد الأرقام الجديدة فحسب، بل كذلك على صعيد نجاح سياسات الشركة في الحفاظ على سلامة منتسبيها باعتبارهم ثروتها الحقيقية وقاعدة نجاحاتها المتوالية.

وعلى صعيد الجوائز، قال الدكتور جواهري إن الشركة قد استمرت رغم الظروف غير المسبوقة في حصد الجوائز وتحقيق التميّز على جميع مستويات العمل، مضيفًا أن الشركة تملك نخبَة من العاملين والعاملات الذين حافظوا عليها في أحلك الظروف، خاصة أن هذه الجائحة العالمية قد ألقت بظلالها على موازين العرض والطلب العالميين، وتركت تأثيرها الكبير على الأسعار والطاقات الإنتاجية، إلا أن كل ذلك لم يكن عائقًا أمام إصرار الشركة ومنتسبيها على مواصلة بذل الجهد والعمل الدؤوب وتحقيق الجوائز.

غرفة البحرين: ضرورة الالتزام بقرار الفحص الدوري للعاملين للمحافظة على الصحة العامة

نظمت غرفة البحرين بالتعاون مع وزارة الصحة لقاءً مفتوحًا –عُقد عن بُعد– للتعريف بأحكام القرار الوزاري رقم 15 لسنة 2020، بشأن تنظيم الفحص الدوري للعاملين في المحال التجارية والصناعية ذات العلاقة بالصحة العامة.

وقد افتتح اللقاء الرئيس التنفيذي للغرفة شاكر إبراهيم الشتر الذي أثنى على الجهود الوطنية المخلصة المبذولة من قبل الكوادر الطبية ومنتسبي جميع الجهات الداعمة لمكافحة تفشي الجائحة، مشيدًا في الوقت ذاته بالدور المحوري الذي تقوم به وزارة الصحة إلى جانب الهيئة الوطنية للمهن والخدمات الصحية (نهرا) للمحافظة على الصحة العامة وضمان صحة وسلامة المواطنين والمقيمين في المملكة، مؤكدًا استعداد الغرفة للتعاون وتوحيد الجهود مع كافة الجهات لتحقيق الأهداف المشتركة التي تصب في مصلحة الوطن والمواطنين.

من جانبها، أعربت الدكتورة مريم الهاجري الوكيل المساعد للصحة العامة بوزارة الصحة عن اعتزازها بدور الغرفة كممثل للقطاع الخاص، مشيدةً في الوقت نفسه بالتعاون الدائم والمستمر القائم بين الغرفة والوزارة لتحقيق الأهداف المشتركة وتسهيل التواصل مع الشارع التجاري.

وخلال اللقاء استعرض المستشار مهاب جلال نبذة حول القرار رقم 14 لسنة 2020 الذي يحدد المحال التجارية والصناعية ذات العلاقة بالصحة العامة، والتي تضم محال الصالونات وتصنيع أو تعبئة أو بيع المستحضرات التجميلية وأماكن التدليك، وأخرى متعلقة بمجال الأغذية وتشمل بيع وتداول وتصنيع وتعبئة وتقديم الأغذية. كما قدّم شرحًا مختصرًا عن القرار رقم 15 لسنة 2020 بشأن تنظيم الفحص الطبي الدوري للعاملين في المحال الصناعية والتجارية ذات العلاقة بالصحة العامة، والذي بموجبه ستطبق إلزامية إجراء فحص طبي للعاملين في المحال التجارية والصناعية ذات العلاقة بالصحة العامة كل سنتين.

من جانبها، أوضحت الدكتورة نجاة أبوالفتح مدير إدارة الصحة العامة بوزارة الصحة أن القرار رقم 15 لسنة 2020 سيدخل حيز التنفيذ مطلع هذا العام 2021، ويأتي تطبيقه في ضوء الحرص والاهتمام الذي تقوم به مملكة البحرين تجاه تعزيز الجهود المبذولة للاهتمام بصحة وسلامة جميع أفراد المجتمع البحريني، موضحة أن القرار يهدف لتحقيق 4 أهداف رئيسة، وهي ضمان سلامة العاملين في مجال الأغذية والصالونات وحماية زملائهم الأصحاء، وتعزيز الصحة والسلامة للمواطنين والمقيمين المتعاملين مع قطاع الأغذية والصالونات، وتقليل المخاطر والأمراض المنقولة عن طريق الغذاء، وتخفيف الأعباء والتكاليف المترتبة على علاج الحالات المرضية الناتجة بسبب مرض العاملين.

فيما استعرضت الدكتورة وفاء الجودر استشاري طبيب عائلة باللجان الطبية وفحص العمالة الوافدة خطوات حجز مواعيد الفحص الطبي للعاملين، والتي يمكن إتمامها عن طريق البوابة الوطنية للحكومة الالكترونية، كما تطرقت لأنواع ورسوم الفحوصات، مشيرةً إلى أن الفحوصات الطبية ستتم في مستشفيات ومراكز خاصة.

البحرين تتسلّم رئاسة مركز التحكيم التجاري لدول التعاون

كشف الأمين العام المكلف لمركز التحكيم التجاري لدول مجلس التعاون لدول الخليج العربية (دار القرار) ناصر المقهوي أن مملكة البحرين ستتسلم رئاسة المركز بدءًا من 1 يناير وحتى 31 ديسمبر 2021، مبينًا أن انتقال رئاسة مجلس إدارة المركز رسميًا إلى مملكة البحرين بحكم أن رئاسة مجلس الإدارة في المركز دورية وفقًا لما هو معمول باستلام المناصب وفقًا لترتيب الأحرف الأبجدية لأسماء دول مجلس التعاون. وأشار إلى أن ممثل مملكة البحرين في المركز سامي محمد شريف زينل يُعد من أبرز رجال الأعمال والشخصيات القيادية في مملكة البحرين. جاء ذلك خلال اجتماع مجلس إدارة المركز رقم (78) عن بُعد، برئاسة محمد هلال المهيري رئيس مجلس الإدارة (ممثل الإمارات العربية المتحدة)، سامي محمد شريف زينل نائب الرئيس (ممثل مملكة البحرين)، المستشار فهد علي العمري (ممثل المملكة العربية السعودية)، بدر سعود البدر (ممثل دولة الكويت)، الدكتور الشيخ ثاني بن علي آل ثاني (ممثل دولة قطر)، رضا بن جمعة آل صالح (ممثل سلطنة عمان)، وبحضور الأمين العام ناصر المقهوي والسكرتيرة التنفيذية لمجلس الإدارة وداد العبدالله.

ناصر المقهوي

وأشار المهيري إلى انتقال رئاسة مجلس إدارة مركز التحكيم التجاري لدول مجلس التعاون لدول الخليج العربية «دار القرار» رسميًا إلى مملكة البحرين، ومنصب نائب الرئيس إلى ممثل المملكة العربية السعودية المستشار فهد علي العمري وفقًا لما هو معمول بإستلام المناصب وفقًا لترتيب الأحرف الأبجدية لأسماء دول مجلس التعاون.

مواقيت الصلاة

الفجر	الشروق	الظهر	العصر	المغرب	العشاء
5:04	6:26	11:43	2:40	5:00	6:30

للتواصل: هاتف 17617076 فاكس 17617111
البريـد الإلكـتروني: Email:letters@alayam.com
للتواصل عبر الواتساب: 39780143

ترحب «الأيام» برسائل القراء ومساهماتهم، وتوجه قراءها إلى ذكر الاسم كاملاً والعنوان مشفوعين بعنوان البريد الإلكتروني إذا وجد ورقم الاتصال. وتحتفظ «الأيام» لنفسها بحق التعديل والاختصار وفق مقتضيات النشر.

رسالة اليوم

سكان في منطقة سار يناشدون صاحب السمو ولي العهد رئيس الوزراء:

مقاهي الشيشة تقلقنا وتقضّ مضاجعنا وتقدّمنا بشكاوى دون جدوى

شكوى ومناشدة من أهالي منطقة سار مجمع رقم 571، وهي شكوى حول تزايد أعداد المقاهي التي تقدم الشيشة وسط الأحياء السكنية في المنطقة ما سبّب الانزعاج والقلق لأهالي هذه المنطقة من حالة الفوضى والازدحام، والأهم هو الأدخنة والروائح الكريهة وما يترتب على ذلك من أضرار صحية لأسر المنطقة وأطفالهم ضربت بعرض الحائط وبشكل غير حضاري كل الضوابط التي كانت تنعم بها منطقة سكنية لم تعرف إلا الهدوء والسكينة، ما اضطر ممثلين عن أهالي المنطقة إلى اللجوء الى الجهات المعنية عدة مرات، آملين منها الاستجابة والتحرّك الفوري للنظر في هذا الوضع ونقل المقاهي خارج النطاق السكاني؛ التزامًا بالاشتراطات التنظيمية والبيئية والصحية، وما هو مخطط لهذه المنطقة كمنطقة سكنية وليست منطقة تجارية، ومما يؤسف له أن كل ذلك تم دون جدوى، وهو الأمر الذي يضطرنا نحن أهالي المنطقة الى مناشدة صاحب السمو الملكي ولي العهد رئيس الوزراء لوضع حد لمعاناة أهالي المنطقة وانزعاجهم مما أصبح يجري في منطقة سكناهم، بل في عقر دارهم، مبدين كل ثقة في أن سموه –كما عهدناه– لن يتوانى في إصدار توجيهاته الى الجهات المختصة لوضع الحلول الحصيفة والجذرية والنهائية والسريعة لهذه المشكلة.

قال ممثلو أهالي المنطقة: إننا وسكان المنطقة كنا ننعم بما يمكن اعتباره مثالاً للمنطقة السكنية العصرية المرتكزة على التخطيط المدروس بعيد المدى، الذي يأخذ في الاعتبار الفواصل بين المنطقة السكنية والأخرى التجارية، وعاش أهالي المنطقة سنين طويلة ينعمون بالأمن والأمان، والهدوء والسكينة، بمنأى عن كل ما هو صاخب ومثير للضوضاء والإزعاج والتلوث، ولكن تلك الصورة انقلبت رأسًا على عقب، فمنطقتنا التي كانت يومًا هادئة وشيّدنا فيها بيوت العمر لم تعد كما كانت، والتوسّع الذي شهدته لم يعد يُطاق عندما أصبحت منطقتنا بقدرة قادر منطقة تجارية جرّاء الترخيص لأعداد كبيرة من المقاهي، ويرتادها الكثير من عشاق الشيشة والأرجيلة التي لا تفرز سوى الغيوم السوداء القاتمة، والتي تمتد حتى ساعات متأخرة تصل حتى مطلع الفجر في كثير من الأحيان.

لقد تقدمنا بشكاوى الى الجهات الرسمية ذات العلاقة، وتواصلنا مع أصحاب المقاهي على الأقل للتخفيف من معاناة ما نحن فيه والوصول الى حل معقول، وانتظرنا وطال انتظارنا دون جدوى وللأسف الشديد، وعليه وبعد استنفاد كل السبل الممكنة، فإننا نلجأ الى صاحب السمو الملكي الشيخ سلمان بن حمد آل خليفة ولي العهد رئيس الوزراء الموقر في خدمة مملكتنا الغالية، مناشدينه النظر في هذا الشكوى ووضع حد لمعاناة أهالي المنطقة الذين باتت سموم الدخان تحاصرهم يوميًا من كل صوب، ويستنجدون سموه لإصدار أوامره بوضع حد نهائي لهذه المشكلة التي أصبحت تقلقنا نحن أهالي المنطقة بسار بكل ما يعنيه القلق.

وجدّد أهالي المنطقة ثقتهم الكاملة في صاحب السمو ولي العهد رئيس الوزراء بالنظر في هذه المشكلة، وتوجيه الجهات المعنية لمعالجتها وإعادة الأمور الى نصابها الصحيح من زاوية تصنيف المنطقة كمنطقة سكنية، وما يستتبع ذلك من التزامات ومستوجبات.

عنهم/ نبيل عبدالله الزين

ردًا على وزارة التربية والتعليم: ردكم لا يجيب عن النقاط المذكورة في التظلم

إلى وزارة التربية والتعليم، تطرّقتم في ردكم إلى العلامة القصوى التي حققها الطالب، وفيما يبدو أن الوزارة لم تلحظ أن الطالب قد حقق العلامة القصوى للسنة 12 (AS) في جميع المواد، وهي A إذ لا يوجد A+ (كما توضحه شهادة المدرسة المرفقة)، وبدلا من منحه 100٪ منحته الوزارة 89٪ فقط، أليس في ذلك ظلم وإجحاف في حق الطالب؟ أرجو الإجابة عن هذا السؤال تحديدًا!!

أنا أتفهم وقوع مثل هذا الخطأ، إذ إن نظام الـAS البريطاني غريب نوعًا ما، ولكن ما لا أفهمه رفض تصحيح الخطأ، إذ إن ذلك لا يقلل، بل يرفع من شأن الوزارة.

السؤال الثاني، وهو أن الوزارة ذكرت في شهادة المعادلة أنها اعتمدت النسبة التي منحتها المدرسة للطالب (كما هو مبيّن في شهادة الوزارة المرفقة)، في حين أنها نقصتها وخفضت النسبة من 100٪ الى 94.9٪. هل هذا الفعل مقبول مهنيًا؟ أرجو الإجابة!!

كذلك لا أستبعد حصول خطأ هنا أو هناك، وهذا لا ينتقص من شأن الوزارة في شيء، ولكن ما لا أفهمه هو عدم الإقرار بالخطأ وإصلاحه!

الموضوع يتعلق بمستقبل المواطنين، ويستحق جدية قصوى في التدقيق والتحقيق.

وأخيرًا، أكرّر ثقتي في حكم سمو الشيخ ناصر بن حمد آل خليفة حفظه الله ورعاه في الأمر!

البيانات لدى المحرر

Of the academic year 2019-2020 with percentage 94.93%, as it is stated in the attached school certificate, of St Christopher's School. In accordance with the Ministerial Decision No 46/168-1/86, this certificate is equivalent to the Bahraini National Third Secondary Certificate in the Government Schools of the Kingdom of Bahrain.

This certificate is issued upon his request

Without any responsibility on our part

Chemistry	A
Physics	A
Mathematics	A
Economics	A

(Note: Maximum grade is "A" at Advanced Subsidiary Level)

This equates to an overall 100%

أحمل درجة البكالوروس بتخصص الأشعة وأرغب في خدمة وطني

أنا مواطنة بحرينية خريجة 2016، أتممت دراستي خارج مملكة البحرين على حسابي الخاص للحصول على درجة البكالوريوس بتخصص الأشعة، إذ إن شهادة الدبلوم فقط كانت موجودة في مملكة البحرين، وأردت البكالوريوس لأرفع اسم بلادي الغالي، وبعد التخرج قدمت في ديوان الخدمة المدنية وقمت بتجديد الطلب كل سنتين في الموقع الإلكتروني، وقدمت أيضًا في وزارة الصحة وفي المستشفى العسكري ومستشفى الملك حمد، وإلى الآن لم يتم توظيفي، كما أرسلت رسالة لرئيس ديوان الخدمة المدنية، وبعثت برسالة إلى وزيرة الصحة ولوكيل وزارة الصحة ولم أتلقَ أي رد أيضًا، وأنا من حقي كمواطنة بحرينية أن أراجع طلب توظيفي ولكن لا يوجد أي ردود من قبل الوزارات ولا أعرف إلى أي جهة رسمية ألجأ، وناشدت لأكثر من مرة في الجرائد وتم الرد، ولكن دون نتيجة لتوظيفي في إحدى الدوائر الحكومية، خصوصًا أن عائلتي تمر بظروف صعبة.

كما لا يخفى عليكم أن لديّ خبرة 4 سنوات، إذ عملت في مستشفيات القطاع الخاص وشاركت في برامج الحملات التوعوية ببعض المراكز الصحية، كذلك في المؤسسة الملكية الإنسانية لأكثر من مرة، لذلك التمس من سموكم الكريم مساعدتي في الحصول على وظيفة بحسب تخصصي، مقدرة لك جهودكم المستمرة في دعم المواطن البحريني، متمنية لك دوام الصحة والعافية مع جزيل الشكر والامتنان.

البيانات لدى المحرر

أناشد وزير الإسكان تلبية طلبي

يتلخّص موضوعي بوجود طلب لي وهو قرض بناء من الإسكان، ولكن للأسف لم يتم تلبية هذا الطلب رغم تقديمه بشهر مارس 2020 واعتماده بتاريخ يوليو 2020، لذلك لم أجد سوى صحيفتكم الغراء لمناشدة وزير الإسكان لتلبية الطلب وصرف قرض البناء؛ وذلك لتضرري مع عائلتي بداية من السكن في شقة صغيرة لا تكفي العائلة المكونة من 5 أشخاص، إضافة لتكبدي مبالغ كبيرة لشراء الأرض المراد بناؤها من هذا القرض.

وكلي أمل بتلبية طلبي لما توليه قيادة مملكة البحرين من اهتمام بالمواطن، وأنا على يقين تام بأنها لا ترضى بهكذا تأخير لمواطن في أمسّ الحاجة لذلك.

البيانات لدى المحرر

غيّرت موقع طلبي الإسكاني فكان جزائي وقف «بدل السكن»

مشكلتي تكمن مع وزارة الإسكان، إذ إنها قامت بإيقاف بدل السكن عني من سنة 2018 الى هذا اليوم من هذا العامن لا لسبب يُذكر، إنما ذنبي فقط أنني طالبت بتغيير موقع طلبي السكني من مدينة سلمان الى مدينة شرق الحد لمرض زوجتي بمرض السرطان، وبقرار من لجنة الوزارة تم تحويلي الى منطقة شرق الحد، ولكن مع الأسف كان جزائي وقف بدل السكن طوال تلك المدة!

نرجو النظر الى هذا القرار لأنه يضر بالمواطن، خصوصًا في هذه الأيام التي نمر فيها بظروف الجميع يعي تبعاتها، وبدل السكن يخفف كثيرًا من هذا العبء المعيشي على المواطن.

البيانات لدى المحرر

البصر والبصيرة

قيل في العين ما قيل من أشعار وأفكار، ولكن هناك نعمة لا تظهر لغالب البشر برغم أهميتها وعظمتها، ألا وهي البصيرة، فالبصيرة هي عين خفية في ضمير ومكنون صاحبها، عين لا يراها إلا من رزقها هو الله سبحانه وتعالى، فيرى بها الدنيا برؤية فيها الكثير من المعاني والشفافية، فهو يرى بقلبه وتسانده في ذلك عينه وباقي حواسه، فكيف به أن يكون ذا بصيرة من يرى الحق باطلا ويرى الباطل حقا؟ وإن زرع الباطل فيه زرعا أو بقي فيه دهرا لا ينساه، أفليس من لحظة تستيقظ فيها بصيرته وتنتفض فيها فطرته فيرى أن الله حق؟ عظيمة وجليلة هي نعم الخالق جل وعلا علينا نحن البشر، فالبصر نعمة عظمتها ظاهرة بجلاء ولا يختلف على ذلك اثنان، فالعين هي تلك البوابة الرئيسة الواسعة التي من خلالها نرى الكون، وتتكون من خلالها الانفعالات والانطباعات وردود الأفعال، وذلك بعد التكامل مع الحواس الباقية، وكيف يكون ذا بصيرة من لا يعرف ولا يميز ولا يقدر اليد الممدودة إليه خيرا، فيستنكرها وينكر حصيلها، بل ويعضها منصرفا عنها؟!

يمد بصره وكلتا يديه وكل حواسه لمن لا معروف لديه عنده، ولا ينتظر منه إلا شرا وغدرا، فيشكره ويكنّ له العرفان والجميل حتى يغدو له عبدا، فأنى له البصيرة من لا يعرف ولا يميز بين ماس صقيل وحصى ثقيل؟ بين صديق طاهر وعدو جائر؟ وكيف به أن يكون ذا بصيرة من يرى بعينه ويلمس بحواسه جميل الخلق وعظيم الإبداع ودقة النظام في مناحي الكون الشاسع حوله، ثم يعزو ذلك كله وينسبه إلى غير ذي عقل وتدبير، إلى غير ذي حكمة وتقدير؟ أفي ذلك شيء من البصر أو البصيرة؟ وكيف يكون ذا بصيرة من يعامل الناس على مظاهرهم فيحترم من عنده ويحتقر من ليس عنده من ماديات الحياة الزائفة، ويجلّ من يلبس فاخر الثياب ويحط من قدر من لا يلبس فاخرها! وكيف يكون ذا بصيرة من يأمن عدوه جانبه ومن لا يسلم أخاه شره ومكره؟

إن البصيرة هي قلب ولب الإنسان، وهي بقعة طاهرة صادقة مضيئة، هي نور في القلب، بل هي نور في قلب مؤمن ولا يمكن أن توجد إلا في قلب مؤمن يؤمن بالنور، نور السماوات والأرض فهي امتداد وانعكاس لنور الله على عبده، نور مبدأه السماء ومنتهاه قلب المؤمن ليشع نورا وضياء وحقا فيرى ما حوله ومن حوله بجلاء وصفاء، يرى بصيرته ببوصلته قبل بصره، فأي أمر لم تستعن ولم تستدع له هذا الوعي فيك فلن يوصلك إلى سوء السبيل، بل ستشتتك السبل وتضيع بك الدروب، فاللهم متعنا بأبصارنا وأنر بصائرنا واجعلها الوارث منا بفضلك العظيم علينا يا نور أحييت به قلوبنا وأضأت به دروبنا.

الناشط الاجتماعي
صالح بن علي

أسكن بالإيجار منذ 10 سنوات وحلمي وحدة سكنية

أنا مواطن بحريني متقاعد، أقطن وعائلتي المكونة من 8 أفراد –من البنات ثلاث في سن العشرين والأبناء في عمر الـ16، و19– في بيت متهالك وصغير جدًا بالإيجار منذ 10 سنوات، والجميع يعي أن الأبناء كبروا وهم في سن المراهقة ولا يوجد غرف من أجل عزلهم عن البنات، لذلك أناشد المعنيين بوزارة الإسكان النظر إلى أقدمية طلبنا الإسكاني الذي يعود للعام 2006، والعمل على تخصيص وحدة سكنية لنا في مدينة سلمان، علمًا أنه تم توزيع الوحدات السكنية لطلبات حديثة على الرغم من أقدمية طلبي الإسكاني اليوم بعد هذه المدة للحصول على وحدة سكنية، ولكم كل الشكر والتقدير.

البيانات لدى المحرر

طلبي الإسكاني منذ 2003 والوزارة ألغت الطلب وعلاوة السكن

أنا مواطن بحريني لي طلب في وزارة الإسكان منذ 2003 وحدة سكنية، ولم تثمر جهودي في مراجعة وزارة الإسكان للحصول على البيت الموعود، فعند اقتراب موعد تسليمي البيت افتراضًا تم إيقاف علاوة السكن، وراجعت الوزارة ولكن دون جدوى، وتم تجميد الطلب ثم إيقاف الطلب!

لذا أرجو ممن يهمّه الأمر تفعيل طلبي، إذ إني مستأجر لشقة أنا وأولادي، وأثقلني الإيجار والقروض، وحتى يلتحق بقية أولادي في التعليم، إذ اضطر بعضهم للسفر لضيق السكن وقلة ما في اليد من حيلة.

شاكرًا تعاونكم معي بهذا الشأن، مثمنًا دوركم في خدمة المواطن والوقوف إلى جانبه، خاصة في هذه الظروف الصعبة، ودمتم في حفظ الله ورعايته.

البيانات لدى المحرر

السمنة أقعدتني وأتمنى إجراء عملية «تحويل المسار»

بداية أتقدم إلى وزارة الصحة بخالص الشكر والتقدير، طالبًا من وزيرة الصحة شخصيًا النظر في موضوع إجراء عملية تحويل المسار بسبب السمنة الزائدة التي أقعدتني، ولا أستطيع الحركة، إذ تم تحويلي إلى هذه العملية في عام 2017، وقد أجريت الفحوصات في عام 2019، وقد قيل لي إنه سوف يتم الاتصال بي، إلا أن شيئًا لم يتم وما زلت أنتظر اتصالهم، علمًا أن وضعي الصحي يتفاقم يومًا بعد يوم وأمراض السمنة بدأت تحاصرني، إذ أعاني من أمراض القلب والسكري والضغط، لذلك أرجو إنقاذي مما أنا فيه، ولكم مني جزيل الشكر والعرفان.

البيانات لدى المحرر

أبعاد

سعيد الحمد

مع الكورونا ضد بلادهم

راهنوا على كل شيء «لإسقاط النظام»، وضعوا أيديهم في أيدي الاجنبي وعاهدوه ووعدوه، وتواصلوا مع أعداء بلادهم، شوهوا سمعة وطنهم، طافوا الجهات الأربع تزييفًا تنديدًا ببلادهم، ارتفعت اصواتهم في كل المحافل، ارتموا في احضان كل من أراد شرًا وضرًا بوطنهم، فخيب الوطن من بعد الله مسعاهم وتشتتوا وتمزقوا شر ممزق.

وظلوا إلى اليوم يتحينون الفرص وينفخون في كل شاردة وواردة ضد بلادهم، ولم يتركوا شيئًا لم يراهنوا عليه لتحقيق هدفهم البغيض.

لكننا لم نتصور أبدًا ان يراهنوا على الكورونا للوصول إلى هدفهم المرفوض شعبيًا ووطنيًا، انتظروا من الكورونا ومن فيروسها ان يقوم بما لم يستطيعوا القيام به ويحقق لهم ما أرادوا في دوار عارهم غير المأسوف عليه.

منذ بداية انتشار الجائحة سنّوا وشحذوا أقلامهم وأصواتهم وجهزوا منصاتهم وفضائياتهم للنيل من استعدادات البحرين لمواجهة الجائحة التي عجزت مواجهتها بلدان متقدمة، فانتشرت وفتكت بأعداد كبيرة من مواطنيها وشلّت اقتصادياتها وانهارت منظوماتها الصحية والوقائية.

فراهنوا «قبحهم الله» على أن تفعل الجائحة ببلادهم ما فعلته في تلك البلدان المنكوبة، وكان رهانهم المشين والفاضح أن تلك البلدان أغنى اقتصاديًا من البحرين، وبالتالي ستكون الآثار فيها أكبر وعليها أكثر، وستحقق مشروعهم المدمر «إسقاط النظام» والمشروع الذي من أجله باعوا وطنهم.

ثم كانت صدمتهم في صمود وفي نجاح فريق البحرين بقيادة سمو ولي العهد والفريق الطبي الوطني ومجموعة المتطوعين الشرفاء الأوفياء من أبناء وبنات البحرين الذين واصلوا الليل بالنهار عملاً مخلصًا متفانيًا، غير مبالين بالخطر المحدق بهم لاجتياز الجائحة في عنفوانها الأول، وبالفعل نجحت البحرين ونجح شعبها الوفي في اجتياز عنفوان الجائحة.

دعوات خطيرة صدرت من متعلمين بل ومن أطباء تدعو لعدم أخذ اللقاح

فخيّم على الخائبين المراهنين على الكورونا والذين وقفوا مع الكورونا ضد بلادهم، وراهنوا عليها، فارتدوا على أعقابهم خائبين، وخرست ألسنتفهم عندما شاهدوا الرعاية الصحية بلغت مبلغًا متقدمًا عظيمًا بذلت فيها الحكومة كل غالٍ ونفيس من أجل صحة مواطنها وسلامتهم ورعايتهم من خطر الكورونا.

وبالطبع لم يشكر واحد منهم «ولو بالخطأ» البحرين وحكومتها على ما بذلت وعلى ما قدمت وعلى ما اعطت وعلى ما تفانت وعلى ما خدمت، وهذا متوقع من هكذا نوعية تعفنت نفوسها وعقولها.

لكننا لم نتوقع أن يخرجوا من جحورهم ثانيةً عندما استوردت الحكومة جرعات كبيرة من اللقاح المضاد للكورونا، أن يعودا إلى اللعب في ملعب الكورونا، وكأنهم بل هم بنتيجة ما قاموا به من دعوات لعدم أخذ اللقاح كانوا يتمنون الموت لمواطنيهم.

دعوات خطيرة صدرت من «متعلمين» بل ومن أطباء تدعو لعدم أخذ اللقاح وقاموا بتضليل الناس والمواطنين بمعلومات مغلوطة، بل رددوا إشاعات وتحدثوا عن تخرصات وخرافات ليروّعوا المواطنين ويخوفونهم ويرهبونهم من آثار اللقاح بأكاذيب باطلة.

ولأول مرة في التاريخ يحدث أن تقف «معارضة» كما تسمي نفسها مع المرض ضد مواطنيها وضد وطنها وبلادها، أهذه «معارضة»؟ أهذا فعل وموقف قوى «معارضة» أم هو فعل وموقف أعداء؟؟

لنضع النقاط على الحروف بعدما اصطفوا مع الكورونا وناصروها وانتصروا لها ضد وطنهم وضد مواطنهم أولاً، وإلا بالله عليكم هل رأيتم «معارضة» تدعو بقوة لترك الساحة أمام الكورونا؛ هذه الجائحة العالمية الأخطر حتى دون أخذ اللقاح المضاد لانتشارها؟ وأخيرًا ماذا تسمونهم؟ فقد عجزت عن تسميتهم وعن توصيف لهم.

بدر عبدالملك

أفول العصر الذهبي للإخوان (33)

نتيجة للتقارب الجغرافي والسياسي بين قطاع غزة ومصر، ظلت العلاقة متميزة، فقد كانوا إخوان مصر بمثابة الاخ الاكبر ومعنيين بالشقيق الاصغر في القطاع، ففي الفترة ما بين أعوام 1952 – 1954 انشأ إخوان غزة تنظيما عسكريا سريا (خاصا) مرتبطا عضويا بكامل الشريف أحد ابرز قادة الإخوان المصريين في حرب 1948، وقد كان مقيما بمنطقة العريش في سيناء.

وكان هذا التنظيم العسكري في غزة وشمال القطاع بقيادة خليل الوزير(أبوجهاد) بينما المنطقة الوسطى كانت تحت قيادة خيري الاغا، الذي سيكون لاحقا مراقبا عاما للإخوان الفلسطينيين وأول رئيس لحركة حماس وتكفل محمد يوسف النجار بقيادة منطقة الجنوب ورفح. وتأثر تلقائيا عمل إخوان قطاع غزة بهجمة نظام عبدالناصر على تنظيم الجماعة في مصر ودخولهم ظروف جديدة صعبة. عمل خليل الوزير ابو جهاد مع ياسر عرفات المقرب من الإخوان على تشكيل اطار تنظيمي باسم حركة تحرير فلسطين (فتح) والتحق بهم عدد من انشط واكفأ شباب الإخوان، امثال رياض الزعنون وسليم الزعنون ومحمد يوسف النجار وعبدالفتاح حمود ويوسف عميرة وكمال عدوان وصلاح خلف وسليمان حمد ورفيق النتشة وغيرهم (انظر دراسة الدكتور محسن صالح/ المسار من الاخوان المسلمين الفلسطينيين الى حماس).

وفي ظروف ضم الاردن للضفة سنة 1950، اندمج الإخوان في تنظيم واحد مع إخوانهم في شرق الاردن. وبذلك نشطت فروع الإخوان في معظم مدن الضفة الغربية، خاصة القدس والخليل ونابلس. ويؤكد الدكتور محسن صالح في دراسته على محاولة الإخوان تحت لافتة مؤتمر القدس الذي عقد عام 1953 ان يطوروا عملا عسكريا خاصا، فأحضروا كامل الشريف ليكون نائبا للامين العام للمؤتمر وليعمل تحت هذا الغطاء!.

لننتبه لدور كامل الشريف سابقا ولاحقا وعلاقة الجماعة المصرية والفلسطينية ولتكتيكات الإخوان الجهنمية التي تبدو بريئة أمام الرأي العام العالمي وكيف تصبح المؤسسات واجهات لمشاريعهم منذ البدايات الاولى لتكوينهم وتشكلهم. لم يثمر مشروع العسكرة الإخوانية في الخمسينيات إلا تدريب مجموعة صغيرة من العناصر اجهضت في بدايتها، حيث شهدت السنوات العشر تلك – الفترة من 1957 لغاية عام 1967 عام الهزيمة – تراجعا ملحوظا في عمل الإخوان وانكماش شعبيتهم في ضوء الملاحقات والدعاية المضادة وتصاعدها من قبل النظام المصري في عهد عبدالناصر.

ولكن جماعة الإخوان في اوائل الستينات من القرن الماضي أعادوا في غزة ترتيب اوضاعهم بشكل سري شديد وبقيادة شابة ابرز عناصرها عبدالله أبوعزة وعبدالبديع صابر. ومع صيف عام 1962 رتبوا اجتماعا في منطقة خان يونس حضره 15 مندوبا وتقرر تشكيل تنظيم «الإخوان الفلسطينيون» وانتخبوا هاني بسيسو رئيسا لهم (مراقبا عاما). ترك بسيسو التدريس في العراق واستقر في القاهرة تحت غطاء الدراسات العليا للتفرغ لمتابعة شؤون التنظيم، وانتخب عبدالبديع صابر نائبا له. شمل تنظيم قطاع غزة وبلدان الخليج وسوريا. قبض النظام المصري على هاني بسيسو عام 1965 ضمن حملته على الإخوان وحكم عليه بالسجن ثلاث سنوات، غير انه توفي في السجن مصابا بالحمى الشوكية سنة 1968. تولى عبدالبديع صابر الذي استقر في قطر قيادة الاخوان الفلسطينيين في غياب هاني بسيسو وتم تثبيته رسميا مراقبا عاما في اجتماع مجلس شورى الإخوان الفلسطينيين في بيروت عام 1969، غير ان عبدالبديع استعفى من القيادة سنة 1970 فحل مكانه نائبه عبدالله ابوعزة، إلا ان ابوعزة الذي تطورت لديه رؤى فكرية ناقدة لعمل الإخوان ولفكر سيد قطب قدم استقالته سنة 1971، وقام مجلس الشورى بالموافقة على تنحيته بعد مساءلته. حل عمر ابوجبارة والذي كان مسؤولا عن الإخوان الفلسطينيين في الكويت مكان ابو عزة ثم تم تثبيته وانتخابه مراقبا عاما في مجلس الشورى، الذي عقد سنة 1973، فيما انتخب خيري الاغا نائبا له. وبذلك كان إخوان مصر وفلسطين البارزين يعملون من السعودية وقطر والكويت والامارات، مما يعني تماس وتأثير تلك الاسماء الفلسطينية والمصرية على ابناء المنطقة الاوائل.

كلمات لها معنى

أحمد زمان

المحرق أم المدن

لم تكن المرة الأولى ولن تكون الأخيرة التي تهاجم فيه قناة الفتنة «قناة الجزيرة» القطرية مملكة البحرين، والتي كان آخرها الهجمات والافتراءات على مديرية شرطة محافظة المحرق.. فهذه القناة دأبت منذ إنشائها على خلق حالة من الانقسام والعزلة بين أهالي قطر وكافة شعوب مجلس التعاون الخليجي، مستهدفة كذلك ما يربط أهالي البحرين وخاصة أبناء المحرق من محبة ومعزة وصلة قرابة ودم مع إخوانهم في قطر، مؤكدين أن أهالي المحرق لن يقفوا مكتوفي الأيدي أمام أي إساءة لمملكة البحرين بمدنها وقراها.

وكلنا أمل أن يعبر إخواننا وأشقاءنا في قطر عن استيائهم لتجاوزات هذه القناة المضللة والذين لم يجدوا في المحرق وأهلها إلا كل الترحاب والتقدير وحسن الضيافة في بيوتها وأسواقها وبين عوائلها، مضيفا أن المحرق رحبت ومنذ قديم الزمان وحتى تاريخنا المعاصر بأهالي قطر المعروفين والذين فضلوا الاستقرار بالمحرق التي كانت ومنذ القدم فاتحة قلبها ومغاصاتها لكل أبناء الخليج العربي ولم تبخل عليهم حتى بلآلئها التي في قاع البحر، ومن هنا فإننا نطالب أهالي قطر برفض هذه القناة التي تسيء للعلاقات الوطيدة بين الشعبين الشقيقين.

ولم يكن بالغريب ولا المعيب أن يصدر أهالي المحرق الشماء باسمهم بيانًا يوصلونه إلى العالم أجمع وإلى الشعب القطري الشقيق على وجه الخصوص مفاده أن المحرق التي تشرفت بإطلاق حضرة صاحب الجلالة الملك حمد بن عيسى آل خليفة عاهل البلاد المفدى عليها لقب أم المدن والمدرسة الوطنية وقرة عين جلالته، لن تقبل مطلقًا بأي أكاذيب تنشرها هذه القناة المضللة.

وهذا ما عبَّر عنه صاحب السمو الملكي الأمير سلمان بن حمد آل خليفة ولي العهد الأمين رئيس الوزراء عن اعتزازه خلال اجتماع سموه قبل أيام بأهالي المحرق واعتزازه بروحهم الوثابة في والدفاع عن الوطن وقيمه الأصيلة.

كما أن العديد من نواب المحرق استنكروا الإساءات القطرية لأهالي المحرق وتاريخها العريق، وادعاءاتها الباطلة من خلال قناة الجزيرة التي تجاوزت حدود الأعراف والقربى والنسب التي تربط أهالي الخليج العربي لتحقيق أجندات

وأهداف سياسية.

واستغرب النواب كيف يقبل أهالي قطر الإساءة للمحرق مع ما لها من مكانة تاريخية عريقة فهي مع كونها أول مدينة متحضرة في المنطقة العاصمة التاريخية والأولى لحكم البحرين وتوابعها.

وتساءلوا كيف نسي القطريون أن محمد بن ثاني من مواليد المحرق العريقة التي يساء لها اليوم في قناة الجزيرة وقالوا: إن ما يربط أهل البحرين وأهل قطرعلاقات نسب ومصاهرة، ومن غير المعقول أن يمسح أهلنا في قطر لقناة الجزيرة التي تدار من قبل أجانب بالإساءة للمحرق، فالإساءة للمحرق هي إساءة للبحرين ولكل بحريني يعيش على هذه الأرض.

وقال النائب حمد الكوهجي: من المستغرب أكثر أن نرى تجاوزات تطال مدينة المحرق من قناة الجزيرة القطرية من دون أن نسمع أي رد فعل من أشقائنا، رغم أن هذه المدينة التي يتغنى بها القطريون باستمرار لوجود الكثير من أهاليهم فيها، فهي كانت عاصمة الحكم حين كان أسرة آل خليفة الكرام تحكم البحرين وقطر، ويوجد الكثير من شيوخ قطر من مواليد مدينة المحرق، ومنهم جدهم جاسم بن حمد آل ثاني.

وأوضح أن قاسم بن محمد بن ثاني من مواليد المحرق حوالي العام 1827، حيث كانت المحرق في تلك الحقبة التاريخية عاصمة البحرين وتوابعها (شبه جزيرة قطر وجزر البحرين).

قناة الجزيرة دأبت منذ نشأتها على بث الأكاذيب والإشاعات على دول مجلس التعاون وشعبها

وبيَّن أن محمد بن ثاني كان من أهالي المحرق وأحد رعايا حاكم البحرين وتوابعها الشيخ محمد بن خليفة آل خليفة (1843–1868)، الذي أصدر أوامره بتكليف محمد بن ثاني للعمل كجابي لضرائب الغوص في منطقة البدع من توابع البحرين.

وأكد أن العوائل القطرية كانت في مختلف الأزمنة التاريخية جزءًا لا يتجزأ من النسيج الوطني البحريني، وشهدت المحرق ولادة قاسم بن محمد بن ثاني حوالي العام 1827، وترعرع بين أهاليها ولعب في فرجانها وأزقتها.

فقناة الجزيرة دأبت منذ نشأتها على بث الأكاذيب والإشاعات على دول مجلس التعاون وشعبها، لكن لم نكن نتوقع ولو لوهلة بأن يصل التطاول على مدينة المحرق وأهاليها، كون هذه المدينة كانت في يوم من الأيام عاصمة لدولة قطر مع البحرين، وبها الكثير من ذكريات القطريين وتراثهم، ويقطنها أقرباءهم.

فالمحرق لها رمزية خاصة بين أهالي شبه جزيرة قطر وجزر البحرين، حيث كانت مقر حكم آل خليفة وعاصمة البحرين وتوابعها، وشكلت المحرق روح الوحدة التاريخية الخالدة بين شبه جزيرة قطر وجزر البحرين، وأهل المحرق والقبائل القطرية عاشوا معاً في الأيام الحلوة والمرة، وغاصوا معًا في هيراتها، وتقاسموا مع أشقائهم في شبه جزيرة قطر لقمة العيش، فمن هنا نعتب صمت أشقائنا الشرفاء في قطر على أكاذيب قناة الجزيرة التي تخصصت في هدم كل المشتركات في الذاكرة الوطنية بين الشعبين الشقيقين، وما إقحام المحرق بخصوصيتها التاريخية إلا تأكيداً لتلك النوايا الخبيثة للقائمين على تلك القناة.

فالإساءة من هذه القناة المظللة مستمرة، وأحد النقاط التي طالبت بها البحرين ودول مجلس التعاون أن تتوقف الجزيرة عن بث ادعاءاتها الباطلة، ومنذ فترة ليست بقصيرة وقناة الجزيرة تشن حملات على مملكة البحرين وعلى عدد من الدول العربية، وأن أهالي المحرق معروفون بأصلهم الطيب وحبهم وولائهم للبحرين وحكامها.

وهذه ليست المرة الأولى التي تسيء فيها هذه القناة إلى البحرين، ودائما ما تقوم بتسميم العلاقات بين الشعبين، وكما يعلم الجميع أن هذه البرامج المسيئة توثرعلى علاقة الأخوة بين الشعبين الشقيقين.

فواقع قناة الجزيرة اليوم يعكس تماما واقع وعزلة النظام القطري الحالي، فالقناة تدار من قبل أشخاص يجهلون تاريخ الخليج العربي بشكل عام وتاريخ البحرين وتوابعها بشكل خاص.

فتسليم الأداة الإعلامية الأهم لدى النظام القطري لأشخاص لا علاقة لهم بعمقهم الخليجي يعكس سوء إدارتهم لكل مفاصل الدولة مما أثر بشكل سلبي وخطير على علاقتهم بمحيطهم وعمقهم الخليجي وبشكل يسيء لأهلنا في قطر قبل ان يسيء لأهل البحرين.

فالمغالطات التي نشرت عن مدينة المحرق ومديرية شرطة المحرق – التي نعتز جميعا بما يقوم به رجالاتها – لهو دليل على جهل القائمين على القناة بتاريخ المحرق ورجالاتها وينم عن عدم تقبلهم لما وصلت له البحرين من تقدم أمني وحقوقي مؤسساتي فاعل.

ALWATAN
الوطن
يومية . شاملة . تفاعلية
الوطن ولاء للوطن

#نواصل_بحذر
الحملة الوطنية لمكافحة فيروس كورونا (COVID-19)
مملكة البحرين KINGDOM OF BAHRAIN

آخر تحديث - 9:00 مساءً
3 يناير 2021

الحاصلون على التطعيم
6 0 6 8 9

16 صفحة | السنة 16 | العدد 5504 | الاثنين 20 جمادى الأولى 1442هـ | Mon 4 Jan 2021 | www.alwatannews.net | رقم التسجيل (CAWAN 630) | 210 فلس شاملة الضريبة

«الداخلية»: القبض على 5 أشخاص بحوزتهم مواد مخدرة بـ 75 ألف دينار

نواب لـ الوطن: يجب تطبيق الإعدام لردع مروجي المخدرات وحماية الشباب

» أنس الأغبش

طالب نواب «بتشديد العقوبة وتغليظها على مروجي المخدرات باعتبارهم يمثلون بؤرة فساد في المجتمع».

وشددوا في تصريحات لـ«الوطن» على ضرورة «تغليظ العقوبة بحق تجار المخدرات من خلال تنفيذ حكم الإعدام الذي يعتبر العقوبة الرادعة والمناسبة خاصة وأن القانون قد نص عليها مؤكدين أن تطبيق العقوبة القصوى سيجعلهم عبرة وعظة لكل من تسوّل له نفسه القيام بالترويج لمثل هذه الآفة التي لا تؤدي إلا إلى دمار المجتمع». ووصفوا مروجي المخدرات «بالقتلة، كونهم يقتلون الناس بغير حق»، لافتين إلى أن «مسؤولية تربية النشء تقع في الأساس على عاتق أولياء الأمور، ومن ثم يأتي دور منظمات المجتمع المدني».

06

«المؤسسة الوطنية» لـ الوطن: قطر تنتهك حقوق البحرينيين في أرزاقهم

» وليد صبري

خالد الشاعر

كشف نائب رئيس المؤسسة الوطنية لحقوق الإنسان، وعضو مكتب مجلس المفوضين بالمؤسسة، أن «النظام القطري يمارس انتهاكات جسيمة وخطيرة لحق المواطنين البحرينيين في أرزاقهم»، مبيناً أن «مزاعم «الجزيرة» وقطر بشأن حقوق الإنسان في البحرين مردود عليها، حيث تنتهك قطر حقوق الإنسان في تعاملها مع الصيادين البحرينيين».

وأضاف، في حوار لـ «الوطن»، أن «المؤسسة رصدت 278 حالة لحقوق الإنسان في 11 عاماً»، موضحاً أن «المؤسسة قدمت 115 رأياً استشارياً للسلطات الدستورية منذ تأسيسها». وأشار إلى أن «المؤسسة أصدرت 9 تقارير في 2020 معنية بقضايا مختلفة». وأوضح أن «القانون منح المؤسسة الوطنية لحقوق الإنسان ولاية واسعة بشأن زيارة أماكن الإقامة الدائمة وشبه الدائمة في المؤسسات دون إعلان»، منوهاً إلى أن «المؤسسات الحقوقية في البحرين من أكثر المؤسسات استقلالاً في المنطقة».

وشدد على «الدعم المطلق من حضرة صاحب الجلالة عاهل البلاد المفدى لحقوق الإنسان في البحرين»، لافتاً إلى أن الحكومة برئاسة صاحب السمو الملكي ولي العهد رئيس الوزراء تحافظ على المجتمع برفع درجة التأهب لمواجهة فيروس كورونا (كوفيد19).

6-7

مزاعم «الجزيرة» والدوحة بشأن حقوق الإنسان في البحرين مردود عليها

«شباب بيت العود»: المحرق سد منيع أمام محاولات «الجزيرة» ضرب وحدتنا

البحرين تتسلم رسمياً رئاسة «التحكيم التجاري الخليجي»

كشف الأمين العام المكلف لمركز التحكيم التجاري لدول مجلس التعاون لدول الخليج العربية «دار القرار» ناصر المقهوي، أن «البحرين سلمت رئاسة المركز رسميا بدءاً من 1 يناير وحتى 31 ديسمبر 2021». وبين أن «انتقال رئاسة مجلس الإدارة رسمياً إلى البحرين، بحكم أن رئاسة مجلس الإدارة في المركز دورية وفقاً لما هو معمول باستلام المناصب بحسب ترتيب الأحرف الأبجدية لأسماء دول المجلس». وذكر في اجتماع مجلس إدارة المركز عن بعد، أن «ممثل البحرين في المركز سامي زينل يعتبر من أبرز رجال الأعمال والشخصيات القيادية في المملكة».

09

عبور 100 سيارة خلال الساعات الأولى من فتح «الجسر»

إعفاء المشاركين في التجارب السريرية بالبحرين من رسوم الفحص

لا حجر صحياً للمسافرين إلى السعودية.. وفحص مسبق صلاحيته 72 ساعة

» سماهر سيف اليزل

عبرت جسر الملك فهد في الساعات الأولى 100 سيارة، وذلك بعد إعلان المملكة العربية السعودية، انتهاء تعليق الرحلات الجوية والدخول والخروج عبر المنافذ اعتباراً من أمس، مع استمرار جميع الإجراءات الاحترازية لمنع انتشار فيروس كورونا (كوفيد19).

وأكد العضو البلدي محمد الدوسري لـ«الوطن»، «استمرار التوافد على المنفذ البري»، مبيناً أنه «ليس هناك حجر صحي لعابري الجسر لكن يتم دفع 40 دينارا لإجراء الفحص في حال زادت مدة الإقامة في السعودية عن 72 ساعة».

6-12

20 جهازاً لتوزيع أكياس القمامة بالمحافظات أبريل المقبل

» هدى عبدالحميد

كشف وكيل الوزارة لشؤون البلديات في وزارة الأشغال وشؤون البلديات والتخطيط العمراني الشيخ محمد بن أحمد آل خليفة، عن شراء 20 جهازاً لصرف أكياس القمامة الآلي وسيتم وضعها في 20 موقعاً بدءاً من أبريل المقبل، وهي قابلة للزيادة مستقبلاً في حال الحاجة.

ولفت خلال مشاركته ببرنامج «ترابط 3» - الذي ينظمه معهد البحرين للتنمية السياسية - إلى أنه «تم اعتماد هذه الآلية بعد نجاحها في المحافظة الجنوبية»، مبيناً أن «سعة الجهاز تلبغ 300 رزمة وسيحصل المواطن على رزمة تحوي 30 كيساً شهرياً». وأشار إلى أن «آلية العمل ستستمر من خلال الأجهزة الإلكترونية والمكاتب بمباني البلدية لمدة 3 أشهر ثم سيصبح توزيع الأكياس من خلال الأجهزة فقط».

08

«دار بتلكو» لـ الوطن: تبني حالة واحدة خلال 2020

» ياسمينا صلاح

أكبر محسن

كشف نائب رئيس مجلس إدارة «دار بتلكو» لرعاية الطفولة أكبر محسن عن «تبني طفل واحد من الأطفال الذين ترعاهم الدار خلال عام 2020».

وقال لـ«الوطن» إنه «تم تبني آخر طفل يتيم الأب والأم في بدايات 2020»، مشيراً إلى أن «هناك أسراً ترغب في التبني على قائمة الانتظار، ولكن لا يوجد أطفال فاقدو الأبوين، وإنما يوجد حالياً حوالي 30 طفلاً للأسر المتصدعة تتم رعايتهم والعناية بهم في الدار إلى أن يكبروا ويشقوا طريقهم للحياة».

05

إسحاقي لـ الوطن: «تحقيق الإسكان» لن تتقيد بتوصيات «اللجنة المنتهية»

» حسن الستري

علي إسحاقي

أكد رئيس لجنة التحقيق البرلمانية بشأن عدالة معايير التوزيع للطلبات الإسكانية وتكلفة بناء الوحدات الإسكانية ومراعاة الشروط الفنية في تصميم الوحدات علي إسحاقي، أن «عمل اللجنة لن يقتصر على شرعنة توصيات لجنة التحقيق السابقة، بل ستستأنف عملها من جديد مع مراعاة توصيات اللجنة السابقة».

وقال إسحاقي لـ«الوطن»، إن «من ضمن أهداف طلب التحقيق الجديد عدم إضاعة عمل اللجنة السابقة، ولكن هذا لا يعني أن يقتصر عمل اللجنة الجديدة على شرعنة التوصيات، فنحن سندرس الأمر مجدداً، وقد نضيف توصيات ونحذف أخرى».

08

في الداخل

تغريم 6 متهمين و4 محلات 14 ألف دينار لمخالفتهم الإجراءات الاحترازية
06

1000 و2000 دينار غرامة لـ 10 متهمين امتنعوا عن تنفيذ الاشتراطات الصحية
06

بدء الاكتتاب المباشر في سندات حكومية بـ 100مليون دينار اليوم
09

«بيتك» يطلق حملته الترويجية الجديدة لحساب «لبشارة» 2021
15

عميل سابق بالمخابرات الأمريكية: إيران المسؤولة عن تفجير لوكربي

فجر عميل سابق بوكالة المخابرات المركزية الأمريكية مفاجأة من العيار الثقيل بكشفه مسؤولية إيران عن تفجير لوكربي وليس ليبيا، وفقا لموقع «بوابة العين الإخبارية».

وكتب جون هولت بمقال نشره في موقع «تايمز أوف إسرائيل» الإسرائيلي: «بصفتي ضابط عمليات سابق في وكالة المخابرات المركزية، فإنني أكسر 20 عاماً من الصمت حول أحد أفظع تفجيرات الطائرات المسجلة، رحلة بان آم 103 فوق لوكربي، إسكتلندا في 21 ديسمبر 1988».

وأضاف أنه «يمكنني الآن أن أخبركم، كما قلت لوكالة المخابرات المركزية ومكتب التحقيقات الفيدرالي منذ إجراء مقابلات معهم في أوائل عام 2000، بأنني والعديد من ضباط المخابرات لا نعتقد أن ليبيا هي المسؤولة عن التفجير بل إيران».

12

وزير إعلام اليمن: تفجير مطار عدن انتقام لمقتل سليماني

» العربية نت

أكد وزير الإعلام اليمني معمر الإرياني، الأحد، أن «التصعيد العسكري باليمن في 2020 بما في ذلك استهداف الحكومة في مطار عدن كان ردة فعل على مقتل الجنرال الإيراني قاسم سليماني الذي اغتيل في بغداد العام الماضي بغارة أمريكية على مطار بغداد».

ونشر الوزير سلسلة تغريدات تعليقاً على تصريحات لسفير الحوثيين في طهران إبراهيم الديلمي، وقال فيها: «سفير ميليشيا الحوثي في طهران يؤكد بصريح العبارة أن التصعيد العسكري والأعمال الإرهابية لميليشيا الحوثي بمشاركة خبراء إيرانيين وآخرها استهداف الحكومة في مطار عدن الدولي كانت ردة فعل على مقتل سليماني».

12

الملك يبعث برقية تهنئة إلى رئيس الاتحاد السويسري

بعث حضرة صاحب الجلالة الملك حمد بن عيسى آل خليفة عاهل البلاد المفدى حفظه الله ورعاه، برقية تهنئة إلى فخامة الرئيس غاي برملان بمناسبة توليه رئاسة الاتحاد السويسري، وأعرب جلالة الملك المفدى في البرقية عن أطيب تهانيه لفخامته، متمنياً له موفور الصحة والسعادة والتوفيق والسداد، وللشعب السويسري الصديق دوام التقدم والرقي، وللعلاقات الثنائية الوطيدة بين البلدين الصديقين المزيد من التطور والنماء.

ولي العهد رئيس الوزراء يبعث برقية تهنئة إلى رئيس الاتحاد السويسري

بعث صاحب السمو الملكي الأمير سلمان بن حمد آل خليفة ولي العهد رئيس مجلس الوزراء، برقية تهنئة إلى الرئيس غاي برملان بمناسبة توليه رئاسة الاتحاد السويسري، وأعرب سموه في البرقية عن أطيب تهانيه له، متمنياً له موفور الصحة والسعادة والتوفيق والسداد، وللشعب السويسري الصديق دوام التقدم والرقي، وللعلاقات الثنائية الوطيدة بين البلدين الصديقين المزيد من التطور والنماء.

انتهاء 85٪ من أعمال المشروع

خلف: إنجاز 20٪ من أعمال بحيرتي الحديقة المائية

- إنجاز 95٪ من مواقف السيارات و80٪ من أعمال المباني الخدمية
- تركيب 23 مظلة وإنجاز 80٪ من المسطحات الخضراء
- بدء إزالة الرواسب الطينية المتراكمة والصخور حول البحيرتين
- بناء موقع غرفة المضخات وإعادة إحياء وتأهيل المواقع الطبيعية
- إنشاء بئرين للمياه الجوفية ذات المياه العذبة لتغذية البحيرات

أكد وزير الأشغال وشؤون البلديات والتخطيط العمراني المهندس عصام بن عبدالله خلف أنه تم البدء بالعمل في بحيرات الحديقة المائية.

وقال خلف: «تعد البحيرات من أهم معالم الحديقة المائية والتي حظيت بشهرة تاريخية اكتسبت من خلالها أسم الحديقة حيث تم إنجاز ما نسبة 20٪ من أعمال البحيرتين وهما أحد مكونات الرئيسة للمشروع والتي تضيف للجانب الطبيعي وتحقق التوازن البيئي».

جاء ذلك أثناء زيارته التفقدية برفقة وكيل الوزارة لشؤون البلديات الشيخ محمد بن أحمد آل خليفة وعدد من مسؤولي الوزارة لمشروع الحديقة المائية.

وأوضح خلف أنه «تم البدء بإزالة الرواسب الطينية المتراكمة، كما تمت إزالة الصخور الموجودة حول البحيرتين، إضافة إلى بناء موقع غرفة المضخات بالتنسيق مع الاستشاري المعين بإعداد تصاميم البحيرتين والمقترح الفني المتعلق باستدامة البحيرتين وإعادة إحياء وتأهيل المواقع الطبيعية والأخذ بجميع الاعتبارات والتركيز على حفظ التنوع البيولوجي واستخدامه المستدام».

وأردف: «تم إنشاء اثنين من آبار المياه الجوفية ذات المياه العذبة حول البحيرات كمصدر أول لتغذيتها بالمياه، مشيراً إلى أن الحديقة المائية تحظى باهتمام خاص من صاحبة السمو الملكي الأميرة سبيكة بنت إبراهيم آل خليفة قرينة عاهل البلاد المفدى، رئيسة المجلس الأعلى للمرأة».

وذكر أن مشروع الحديقة المائية يعد من أهم المشاريع الخدمية التي تعمل عليها الوزارة بالشراكة مع مجلس أمانة العاصمة، كما يأتي هذا المشروع ضمن استراتيجية الوزارة لزيادة الرقعة الخضراء في المملكة وتوفير مشاريع ترفيهية للمواطنين والمقيمين.

وأكد خلف الحفاظ على موروث الحديقة المائية التاريخي وإعادة تأهيل الحديقة والمحافظة على البحيرات والشكل العام للحديقة، متمثلة في المماشي والمسطحات المائية الموجودة والأشجار المعمرة هي أهم أهداف التطوير.

وقال: «بلغت النسبة الكلية للإنجاز 85٪ بصورة إجمالية، حيث تم الانتهاء بنسبة 95٪ من مواقف السيارات فيما تم إنجاز 80٪ من أعمال المباني الخدمية في الحديقة وهي «مبنى إداري ومرفقان عامان إضافة إلى مصلى»، كما تم تركيب 23 مظلة «أماكن الجلوس» موزعة على الحديقة، كما تم الانتهاء من 80٪ من المسطحات الخضراء، وجار زراعة الشجيرات والأغطية الخضراء بالحديقة».

وتابع: «تمت إضافة بعض من الأشجار المزهرة والأشجار ذات الروائح العطرية كالياسمين الهندي إضافة إلى الأشجار المثمرة المحلية وتحديداً أشجار الفاكهة كاللوز وأشجار الليمون والرمان والمانجو والكنار وأشجار البرتقال والتين التي تشكل 30٪ من إجمالي عدد الأشجار والنخيل حيث يبلغ عددها في الحديقة حوالي والبالغة حتى الان قرابة 1160 شجرة ونخلة».

وأشار خلف إلى أنه «إضافة عدد من النظم الحديثة كنظام الرذاذ والذي يعمل على ترطيب الأجواء الحارة لما له من كفاءة عالية تعتمد على استخدام مضخات ومرشات ذات تدفق قليل وضغط مائي عال مما يشجع مرتادي الحديقة من المواطنين والمقيمين على ممارسة هواياتهم في أجواء مناخية مناسبة، كما تمت إضافة بلاطات الرصف المضيئة (Poly glow) والتي اقتراحها في بعض المماشي لتعطي في الليل توهج جميل».

وواصل: «أدخلنا الأرضيات المطاطية الملونة معادة التدوير في منطقة الألعاب لكي تكون الأرضيات آمنة للأطفال ذات مرونة جيدة مقاومة الصدمات والإصابات العرضية ومقاومة للتآكل وذات عمر خدمة طويل، إلى جانب الحرص على توفير ألعاب للأطفال حسب الفئة العمرية المتنوعة التي من شأنها تنمية المهارات الحركية والحسية مع مراعاة أصحاب ذوي الهمم».

وأكمل: «كما تم تصميم نصب تذكاري بارتفاع 5 أمتار والذي من شأنه أن يخلق حوار بين الطبيعة ومما صنع الإنسان وسيصبح شعاراً للحديقة المائية لتحسين المنظر الجمالي للحديقة وللحفاظ على التنوع البيولوجي والاتصال بالطبيعة، كما تم توزيع عدد من بيوت للطيور بشكل عشوائي على النصب وذلك لإعادة استقطاب أسراب الطيور المهاجرة والمقيمة في المملكة».

كيمزهيلث | مستشفياتنا في مملكة البحرين

مع افتتاح أحدث مستشفياتنا في مملكة البحرين، مستشفى كيمزهيلث و مستشفى رويال البحرين في خدمتكم لتقديم خدمات رعاية صحية استثنائية لك.

مستشفى رويال البحرين ROYAL BAHRAIN Hospital | KIMSHEALTH Hospital مستشفى كيمزهيلث

نوع المستشفى

رعاية أولية و ثانوية و ثلاثية و منزلية | رعاية أولية و ثانوية

المرافق

طوارئ و صيدلية على مدار الساعة | غرفتان للعمليات
٦٥ سرير | ٣٣ غرفة استشارة | وحدة العناية المركزة
ماموجرام | مختبر فحص النوم
تصوير القلب بالرنين المغناطيسي ذو الـ ٢٨ شريحة | المناظير
الموجات فوق الصوتية رباعية الأبعاد | الأشعة السينية

طوارئ و صيدلية على مدار الساعة | ٣ غرف عمليات
٧٠ سرير | ٢٥ غرفة استشارة | وحدة العناية المركزة
١٦ شريحة من جهاز مسح التصوير المقطعي
الموجات فوق الصوتية | الأشعة السينية

الخدمات الطبية و الجراحية

تبديل المفاصل | جراحات السمنة
علاج الأورام الطبي و الجراحي | طب حديثي الولادة المتقدم
الجراحات عالية الجودة | الجراحات التجميلية
عمليات الولادة عالية الخطورة و التنظير لأمراض النساء
المناظير

إجراءات العظام الطارئة
الجراحات العامة | الجراحات النسائية و الولادة
المناظير

فئات التأمين

تقبل فئة بوليصات التأمين من فئة A & B

تقبل فئة بوليصات التأمين من فئة B & C وأقل

www.kimshealth.org

إسراء سامي أول بحرينية تحصد زمالة كلية الجراحين الأمريكية

استضافت لجنة الشباب في المجلس الأعلى للمرأة، د.الشابة إسراء سامي الحاصلة على زمالة كلية الجراحين الأمريكية، كأول امرأة بحرينية تحصل على هذا الإنجاز في وزارة الصحة البحرينية.

يذكر أن إسراء أخصائية جراحة تعمل في مجمع السلمانية الطبي، مبتعثة للأردن وحاصلة على درجة البكالوريوس في طب وجراحة من الأردن وشهادة البورد العربي في الجراحة العامة في العام 2015، وحالياً مبتعثة من وزارة الصحة لتخصص الجراحة وجراحة المناضير والقولون والمستقيم في المملكة المتحدة.

وعبرت سامي عن فخرها واعتزازها كونها أول امرأة بحرينية في وزارة الصحة تحصل على الزمالة والعضوية من إحدى الكليات العريقة «كلية الجراحين الأمريكية»، إضافة إلى كونها فتحت الباب إلى الطبيبات البحرينيات لتشجيعهم للوصول إلى المناصب العليا من خلال بوابة الكليات العالمية.

وبينت أن هذا الإنجاز يعكس بشكل أساس، مستوى التعليم العالي في وزارة الصحة وخصوصا في المجال الجراحي، كون وصولها إلى هذا الإنجاز يعكس بشكل أساس صورة مشرفة للمملكة وللمرأة البحرينية.

وقالت «أعمل منذ 12 عاماً في مستشفى السلمانية الطبي كأخصائية في الجراحة العامة بكافة فروعها، إذ أعنى بشكل أساس في العلميات الجراحية بشتى أنواعها ومتابعة الأمراض الجراحية وتشخيصها والعمل مع العيادات الجراحية المتخصصة».

وتابعت «كما أعنى بإصابات الحوادث المتعلقة بالعمليات الجراحية، بالإضافة إلى اجتماعنا الروتيني مع مجلس الأورام الذي يجمع جميع الجراحين وأخصائيي الأورام للمناقشة وللحصول على لحلول المثلى للحالات المستعصية الجراحية».

وبينت أن «الزمالة وسيلة لدخول الكلية وحضور مؤتمراتها، وهذا بحد ذاته فرصة تعليمية كبيرة، كون المؤتمرات السنوية تجمع مئات الأساتذة في الجراحة، ما قد يضيف لي طرقاً تعليمية جراحية جديدة».

وتضيف «يكفيني اعتزاز بأني رفعت اسم البحرين والجراحين في البحرين عالياً في المحافل الدولية».

وقالت، إن المرأة البحرينية وعنصر الشباب تحديداً أبدعوا في جميع المجالات ومنها المجال الطبي، مشيرة إلى أن إنجازاتهم المشرفة تبين ذلك.

وأضافت أن «معدل الطبيبات في البحرين حالياً تجاوز 66٪»، مبينة أن أزمة كورونا أثبتت قدرة وجدارة المرأة البحرينية والعناصر الشابة على التصدي لهذا الوباء.

الوطن ALWATAN
السنة 16 | العدد 5504 | الاثنين 20 جمادى الأولى 1442هـ | Mon 4 Jan 2021
local@alwatannews.net

«شباب بيت العود»: المحرق سد منيع أمام محاولات «الجزيرة» ضرب وحدتنا الوطنية

قال رئيس مجلس شباب البيت العود نسيم أمين، إن قناة الجزيرة لن تستطيع الإساءة إلى المحرق وأهلها لأنها قناة معروفة بدعم الإرهاب، ولن تتمكن من إقناع العالم بما أثارته من أكاذيب حول مديرية أمن شرطة المحرق وتزييف أهداف زيارة وزيرة الداخلية البريطانية لأحد صروح وزارة الداخلية على هامش قمة «حوار المنامة».

ولفت إلى أن المديرية تقدم إنجازاً أمنياً هاماً كون المحرق أقل محافظة فيها نسبة جرائم، مشدداً على أن المحرق بتاريخها العريق وأصالة أهلها ستكون سداً منيعاً لأي إشاعة أو محاولة لضرب الوحدة الوطنية.

وأشار إلى أن قناة الجزيرة تحاول بشكل مستمر إبراز الإرهابيين وتقديمهم للعالم على أنهم ناشطون في حقوق الإنسان بينما هم معول هدم لأوطانهم وارتضوا بأن يبيعوا أنفسهم ووطنهم لتنفيذ الخطط الشيطانية التي تعمل عليها قطر في مسار واحد مع إيران.

وأكد أن العالم اليوم يعلم أن دولة قطر الراعي الأول للإرهاب وتستضيف رؤوس الإرهاب، وتوفر لهم الدعم المالي واللوجيستي وتسهل تنقلاتهم عبر أراضيها بجوازات قطرية مخصصة لأعمالهم الإرهابية.

وأشاد أمين بيقظة وزارة الداخلية لكل ما يحاك للبحرين من مؤامرات، وبفضل قيادة وزير الداخلية الفريق أول ركن الشيخ راشد بن عبدالله آل خليفة ورجال الأمن البواسل وجميع منتسبي وزارة الداخلية، وحرصهم على أمن واستقرار الوطن.

نواب لـ الوطن: الإعدام العقوبة الرادعة بحق مروجي المخدرات

» أنس الأغبش

تمسك نواب بتفعيل عقوبة الإعدام بحق مروجي المخدرات باعتبارهم يمثلون بؤرة فساد في المجتمع، مؤكدين الجهود الجبارة لوزارة الداخلية بقيادة الفريق أول الشيخ راشد بن عبدالله آل خليفة لضبط المروجين، وخصوصاً أنهم يستهدفون فئة الشباب والمجتمع عموماً.

وطالبوا في تصريحات لـ«الوطن»، بتفعيل عقوبة الإعدام حتى يكون هؤلاء المروجون عبرة وعظة لكل من تسول له نفسه القيام بالترويج لمثل هذه الآفة التي لا تؤدي إلا إلى دمار المجتمع.

ووصفوا مروجي المخدرات بالقتلة، كونهم يقتلون الناس بغير وجه حق ويعيثون في الأرض فساداً، لافتين إلى أن مسؤولية تربية النشء تقع في الأساس على عاتق أولياء الأمور، ومن ثم يأتي دور منظمات المجتمع المدني بالتوعية من مخاطر هذه الآفة.

وقال النائب الثاني لرئيس مجلس النواب علي زايد إن تربية النشء تبدأ من المنزل، من خلال توعيتهم بشكل صحيح لكي لا يقعوا في براثن هذه الآفة الخطيرة، ومن ثم يأتي دور منظمات المجتمع المدني في التوعية بمخاطر المخدرات وآثارها السلبية. ولفت إلى أن «من مسؤوليات مجلس النواب حماية كافة أفراد المجتمع من هذا السلوك الخطير، كون المروجين يستهدفون صغار السن خصوصاً ويغررون بهم، حتى يتكسبوا من ورائهم»، مشيراً إلى «وجود تشريعات واقتراحات برغبة بخصوص ذلك منذ العام 2002 وحتى الآن».

وأشار زايد إلى أن «الكثير من المدمنين تعافوا من هذه الآفة بفضل جمعيات التعافي من المخدرات التي كانت سبباً في تعافيهم»، مبيناً أن «هناك حاجة لتكاتف الجهود المجتمعية لتصحيح تلك السلوكات الخاطئة.

وأوضح أن وزارة الداخلية بقيادة الفريق أول الشيخ راشد بن عبدالله آل خليفة، تواصل جهودها الكبيرة لحماية النشء والشباب من هذه الآفة، بدليل ضبط المروجين بين الفينة والأخرى، معبراً عن أمله بانتهاء هذه الظاهرة من المجتمع.

فيما طالبت النائب زينب عبدالأمير بتفعيل عقوبة الإعدام بحق هؤلاء المروجين، واصفة في الوقت نفسه مروجي هذه الآفة الخطيرة بـ«القتلة» بمعنى الكلمة، كونهم يستهدفون الشباب ويغررون بهم ليقعوا في براثن المخدرات ما يقودهم إلى الموت البطيء.

وأشادت عبدالأمير، بدور وزير الداخلية الفريق أول الشيخ راشد بن عبدالله آل خليفة وكافة ضباط ومنتسبي الوزارة، في القضاء على هذه الآفة المجتمعية الخطيرة التي تهدد المجتمع بأكمله، مبينة أن دور النواب كسلطة تشريعية ستسعى إلى تغليظ العقوبة بحقهم.

بينما أكد النائب محمد عيسى أن عقوبة مروجي المخدرات في البحرين مغلظة ولكن يجب تفعيل عقوبة الإعدام حتى يكون كل من تسول له نفسه الإقدام على مثل هذا التصرف عظة وعبرة لغيره، داعياً إلى مزيد من الشراكة المجتمعية للقضاء على هذه الظاهرة الخطيرة.

وثمن دور وزارة الداخلية بقيادة الفريق أول الشيخ راشد بن عبدالله آل خليفة، في القضاء على هذه الظاهرة وحماية المجتمع من شر هؤلاء المروجين، لافتاً إلى أن مجلس النواب بصدد المعالجة القانونية لوقف هذه الآفة من التمدد في المجتمع.

علي زايد

محمد العباسي

زينب عبدالأمير

لا حجر صحياً للمسافرين إلى السعودية عبر الجسر

عبور 100 سيارة خلال الساعات الأولى من فتح جسر الملك فهد

» سماهر سيف اليزل

كشف العضو محمد الدوسري لـ«الوطن» أن هناك توافداً لما يزيد عن 80 سيارة في الساعات الأولى بعد إعلان السعودية لانتهاء تعليق الرحلات الجوية والدخول والخروج عبر المنافذ، موضحاً أن جميع الإجراءات الاحترازية مستمرة، والعبور يتم بعد عرض شهادة الفحص من فيروس كورونا (كوفيد 19)، مشيراً إلى أنه ليس هناك حجر صحي لعابري الجسر، ويتم دفع 40 ديناراً لإجراء الفحص في حال زادت مدة الإقامة في السعودية عن 72 ساعة.

وأكد الدوسري أن «المسافرين البحرينيين توافدوا إلى الجسر قبيل الساعة الـ11 صباحاً، وانتهوا من الإجراءات المفروضة على المعبر، وظلوا في انتظار أوامر من السلطات السعودية للدخول، حتى جاء أمر السماح لهم بالعبور من الجوازات السعودية في تمام الساعة 2:00 مساء».

جاء ذلك بعد متابعة مستمرة منه مع الجهات المعنية على جسر الملك فهد.

يذكر أن مصدر مسؤول في وزارة الداخلية السعودي كان قد صرح بانتهاء تعليق جميع الرحلات الجوية الدولية للمسافرين في 19/ 5/ 1442 هجرية الموافق 3/ 1/ 2021 ميلادية، وأن يكون ذلك اعتباراً من الساعة (11) من صباح يوم الأحد 19/ 5/ 1442 هجرية الموافق 3/ 1/ 2021 ميلادية، والدخول إلى المملكة عبر المنافذ البرية والبحرية، وأن يتم العمل بالإجراءات المتبعة حالياً.

إعفاء المشاركين في التجارب السريرية بالبحرين من رسوم الفحص عبر «الجسر»

أعلنت المؤسسة العامة لجسر الملك فهد، عن استثناء الدبلوماسيين المعتمدين وعوائلهم والعائدين من مهمة حكومية رسمية، والعسكريين الأجانب ضمن مهمات رسمية وعوائلهم، والعائدين من رحلات علاجية على نفقة وزارة الصحة ومرافقيهم والمشاركون في التجارب السريرية للقاح كوفيد 19 في البحرين، من رسوم الفحص المخبري عبر جسر الملك فهد.

وكشفت المؤسسة، عن الإجراءات الصحية المتبعة لدخول مملكة البحرين للمواطنين البحرينيين والمسافرين المصرح لهم، مؤكدة في تغريدة عبر حسابها الرسمي في موقع التواصل الاجتماعي «تويتر»، أنه يتعين التالي:

قبل السفر.

يترتب على المسافرين القادمين إلى مملكة البحرين عبر جسر الملك فهد ما يلي:

1- يمكن إجراء الفحص المختبري المسبق للكشف عن فيروس كورونا PCR قبل الوصول إلى البحرين في إحدى المختبرات البحرينية أو السعودية المعتمدة من قبل مملكة البحرين، حيث تكون نتيجة الفحص صالحة لمدة 72 ساعة.

2- أو يمكن الخضوع للفحص المحتبري PCR على نفقة المسافر عند الوصول بتكلفة تبلغ 40 دينار بحريني، أو يمكن الدفع مسبقاً عبر تطبيق مجتمع واعي أو من خلال زيارة بوابة الحكومة الإلكترونية BH.BH/COVIDPAY.

وأشارت إلى أن الأطفال ممن هم دون سن الـ 6 سنوات يعفون من إجراء الفحص المختبري.

عند الوصول التالي:

- على جميع المسافرين تقديم استمارة الإقرار الصحي عند الوصول.

- يتم قبول نتيجة الفحص عبر تطبيق «مجتمع واعي» أو أحد تطبيقات الهواتف الذكية الرسمية في المملكة العربية السعودية للمسافرين الذين تكون نتيجة فحصهم المختبري سلبية، كما يتم قبول شهادات الفحص الأصلية الصادرة من المختبرات البحرينية أو السعودية المعتمدة من قبل المملكة البحرين، حيث تكون نتيجة الفحص صالحة لمدة 72 ساعة.

- على جميع المسافرين غير الحاملين لشهادات الفحص المسبق، إجراء الفحص المختبري PCR في المنطقة المخصصة بجسر الملك فهد.

- يمكن دفع رسوم الفحص المختبري عند الوصول نقداً أو عبر بطاقات الخصم، أو الائتمان.

أما بعد الوصول فيجب ما يلي:

للخاضعين للفحص المختبري عند الوصول يجب اتباع التالي:

- على جميع المسافرين القادمين الالتزام بالعزل الذاتي حتى ظهور نتيجة الفحص المختبري PCR.

- على المسافرين الذين سيقيمون في مملكة البحرين لفترة تمتد لـ 10 أيام أو أكثر، إجراء الفحص في اليوم العاشر من الوصول للمملكة، وذلك في مركز الفحص من المركبات في مركز البحرين الدولي للمعارض والمؤتمرات، علماً بأنه لن تكون هناك تكلفة إضافية للفحص الذاتي.

القبض على 5 أشخاص بحوزتهم مواد مخدرة بـ75 ألف دينار

أكد مدير عام الإدارة العامة للمباحث والأدلة الجنائية أن «شرطة مكافحة المخدرات، تمكنت من القبض على 5 أشخاص تتراوح أعمارهم بين 21 – 42 عاماً، إثر حوزتهم مواد مخدرة تقدر قيمتها بحوالي 75 ألف دينار».

وأوضح أن «أعمال البحث والتحري وجمع الأدلة أكدت حيازة المذكورين للمواد المخدرة بغرض الترويج لها، وعليه تم تحديد هويتهم والقبض عليهم متلبسين بالجريمة»، مشيراً إلى أنه «تم تحريز المواد المضبوطة والتحفظ عليها، واتخاذ كافة الإجراءات القانونية تمهيداً لإحالة القضية إلى النيابة العامة».

«الجنوبية» تختتم فعاليات الاحتفال بالأعياد الوطنية

اختتمت المحافظة الجنوبية الفعاليات الافتراضية التي أقيمت بمناسبة العيد الوطني المجيد وعيد جلوس حضرة صاحب الجلالة عاهل البلاد المفدى، وذلك خلال الفترة من 13 إلى 30 ديسمبر الماضي بمشاركة وإقبال كبير بلغ 8176 مشاركاً من الأهالي والمواطنين، عبر منصات التواصل الذكية للمحافظة والتطبيق الذكي.

وقدمت المحافظة الجنوبية مجموعة من الفعاليات الافتراضية للاحتفال بالعيد الوطني بالتعاون مع العديد من الجهات من ضمنها إذاعة البحرين والإدارة العامة للإعلام والثقافة الأمنية بوزارة الداخلية، وذلك من خلال المسابقة الوطنية الإذاعية والمرتبطة عبر تطبيق «الجنوبية»، والتي شملت أسئلة وإجابات ضمن مسابقات وطنية تتعلق بالمحافظة، وقد لاقت تفاعلاً بارزاً عبر منصاتها الذكية للتعريف بمعلومات وطنية في نطاق المحافظة الجنوبية التي تزخر بالمكتسبات التاريخية والحضارية.

كما نظمت المحافظة المسابقة الوطنية للتصوير الفوتوغرافي إيماناً بالطاقات المبدعة للأهالي والمواطنين الذي أبرزوا معالم المحافظة في أروع الصور الاحترافية والتي تعكس الرفعة والبناء والعطاء لوطننا الغالي.

وشهدت المحافظة إقبالاً كبيراً من الأهالي والمواطنين تحقق في مشاركة 8176 من مختلف مناطق المحافظة الجنوبية في الاحتفال والمشاركة «عن بعد» تطبيقاً للإجراءات الاحترازية، وعبرت عن مشاركة المواطن والمقيم بالوطنية والفرحة بهذه المناسبة العزيزة.

هذا، وقد حاز 18 من الفائزين على جوائز يومية نقدية قيمة بدعم من شركة بابكو وشركة الجنوب السياحية وفندق سوفتيل وفندق حوار، حيث تم اختيار الفائزين من خلال الفرز الإلكتروني والقرعة الرقمية وذلك تعزيزاً لدورها في التحول الرقمي وابتكار الطرق الحديثة في مختلف المبادرات الوطنية والاجتماعية وفق أعلى المعايير والمستويات.

«النيابة: إحالة 6 متهمين و4 محال للمحكمة لمخالفة تدابير «كورونا»

قال رئيس نيابة الوزارات والجهات العامة إن النيابة العامة تلقت صباح أمس، أربعة بلاغات من إدارة الصحة العامة تفيد بضبط محلات تجارية مساء أمس مخالفة للاشتراطات الصحية والتدابير الاحترازية لمنع انتشار فيروس كورونا.

وأضاف أنه تم رصدت مخالفات متعددة وهي: عدم الالتزام بالتباعد الاجتماعي، وعدم وجود مسافة مترين بين الطاولات، فضلاً عن عدم ارتداء بعض العمال للكمامات، كما لوحظ استخدام أكثر من 50٪ من الطاقة الاستيعابية الطاولة مع وجود عدد أكثر من ستة أشخاص على الطاولة الواحدة.

وإزاء تلك المخالفات باشر مأمورو الضبط القضائي بوزارة الصحة اختصاصهم بتحرير محاضر بالمخالفة وإغلاق المحلات إدارياً، وتم إخطار النيابة العامة بالوقائع، والتي أمرت بعرض الأوراق فور استكمال الإجراءات القانونية.

وباشرت النيابة إجراءاتها فور ورود البلاغات وأسندت الاتهام إلى أربعة مدراء وعاملين، فضلاً عن تقديم أربعة محلات كشخصية اعتبارية وقررت عرض القضايا على قاضي المحكمة الصغرى الجنائية المختص بنظر مخالفات الإجراءات الاحترازية لمنع انتشار فيروس كورونا.

غرامات من ألف إلى ألفي دينار لـ10 متهمين امتنعوا عن تنفيذ الاشتراطات الصحية

قالت الأمانة العامة للمجلس الأعلى للقضاء إن المحكمة الصغرى الجنائية الثامنة أصدرت أمس أحكاماً قضائية على عشرة متهمين امتنعوا عن تنفيذ الاشتراطات الصحية الواجب تطبيقها في المطاعم والمقاهي لمنع انتشار فيروس كورونا، وارتكبوا الجريمة محل التهمة الأولى لحسابهم ومنفعتهم.

حيث قضت المحكمة بمعاقبتهم بغرامات تتراوح من ألف إلى الألفين دينار.

الآراء والأفكار الواردة في هذه المقالات تعكس آراء أصحابها وحدهم.. ولا تمثل بالضرورة رأياً أو موقفاً رسمياً لجريدة «الوطن» أو سياستها التحريرية

حسين التتان

رؤى

tattan86@hotmail.com
@HussainTattan

لنساهم معاً في محاربة «التستر التجاري»

خلال مؤتمر «الطاولة المستديرة» الذي عقدته وزارة الصناعة والتجارة والسياحة، بمعية غرفة تجارة وصناعة البحرين، وبتنظيم من مركز الاتصال الوطني، الأسبوع الفائت في مقر «بورصة البحرين» تحت عنوان «التستر التجاري»، وذلك بمشاركة معالي وزير التجارة السيد زايد بن راشد الزياني، ورئيس الغرفة السيد سمير عبدالله ناس، حيث بينت لنا «المستديرة» أهمية وضرورة الحملة الوطنية لوقف كل أنواع التستر التجاري، أو ما نطلق عليه عرفاً في البحرين بتأجير السجلات التجارية في الخفاء.

حتى وإن جاءت الحملة لهذا الغرض في وقت متأخر، لكن «أن تأتي متأخراً خير من أن لا تأتي أبداً». وأن يكون من الضروري أن نبدأ من اليوم ونستمر لكشف كل الحزم من المخالفات التجارية تحت شعار «التستر». وبما أننا سنبدأ هذه الحملة، فعلينا أن لا نقف إلا بعد انتهائها.

أسئلة وإشكاليات في غاية الأهمية طرحها لفيف من الإعلاميين وكتاب الرأي والصحافيين على المشاركين في المؤتمر الصحافي، ليتبين لنا بعدها خطورة وفداحة استمرار تأجير السجلات والتستر عليها باعتبارها جريمة وطنية وأخلاقية يجب أن تتوقف، ومن هنا جاء عنوان الحملة على أنها «حملة وطنية» يجب أن يساهم فيها كل المواطنين بشكل واضح وصريح، وذلك من أجل وقف كل المخالفات المتعلقة بالتستر التجاري فيما يخص تأجير السجلات، حماية للمواطنين وللاقتصاد الوطني.

نحن ولكي ندعم هذه الحملة، يكون من الواجب علينا التوضيح للقارئ الكريم بعض من أهداف هذه الحملة.

تهدف الحملة إلى دعم الجهود الحكومية في مكافحة التستر التجاري، وضمان مصالح وأملاك المواطنين والمستهلكين، إضافة لضرورة توعية المستهلك بأهمية إبلاغ الجهات المسؤولة والمعنية عن حالات التستر. كما أن من أهداف هذه الحملة، هو حماية المستثمر البحريني، وضمان حصوله على نسبة من الاستثمار التجاري، وزيادة الفرص الواعدة له بما يسهم في تعزيز النمو الاقتصادي. كما تهدف الحملة إلى منح المستثمر البحريني حرية اختيار نسبة تملكه بحد أدنى يبلغ 5٪ من الأنشطة التجارية غير المفتوحة لملكية الأجانب، وعدم إخضاع البحريني إلى نسبة 51٪ من المشاركة في الأنشطة التجارية حماية له.

سيسهم مشروع الحملة في تعزيز الأطر القانونية لحماية المستثمر البحريني من المخالفات التي يرتكبها المستثمر الأجنبي الشريك في ذات النشاط.

هذه بعض أهداف الحملة الوطنية لوقف كل أشكال التستر التجاري، وذلك من أجل صيانة اقتصادنا الوطني، وحماية المستثمر البحريني بالدرجة الأولى من الوقوع في مخالفات جسيمة قد تكلفه الكثير. فلنساهم كلنا في هذه الحملة الوطنية وبكل قوة لأجل البحرين.

سعد راشد

بين السطور

S3dbah@gmail.com
@saad_bahrain

القمة الخليجية عنوانها الأمن والاقتصاد

يتمحور النظام الأساسي لمجلس التعاون لدول الخليج العربي المكون من 22 مادة في نقطة واحدة هي التكامل لوحدة المصير المشترك والتي تمثل الركن الأساسي لمواجهة المخاطر التي تحيط بالكيان الخليجي وفي أولوياتها التدخلات الإيرانية وما تقوم به من أعمال تنافي جميع الأعراف والمواثيق التي اتفق عليها المجتمع الدولي.

تنعقد القمة الخليجية بالمملكة العربية السعودية في توقيت وأنا أراه وأغلب المتخصصين بالشأن الدولي في فترة حساسة تمر بها المنطقة، خاصة ما شهده عام 2020 من منعطفات مهمة جعلت أنظار العالم لا تفارق ما يحدث في مياه الخليج لأهمية ذلك على المستوى السياسي والاقتصادي وانعكاسات تلك المنعطفات في التأثير على الأسواق العالمية.

وفي هذا السياق، فإن القمة الخليجية في دورتها الـ 41 تتطلع لها الشعوب بعيون الأمل والتفاؤل، وذلك لما لها من مخرجات ترسم السياسات المقبلة التي سيبنى عليها قرارات مصيرية بدول الأعضاء، ففي القمة وضمن جدول الأعمال سيناقش سوف تتم مناقشة من دون تردد التدخلات الإيرانية التي عقدت المشهد السياسي في اليمن وعدد من الدول العربية ومستوى التهديد الأمني الذي تصنعه إيران عبر أذرعها وعلى رأسهم ميليشيا الحوثي التي باتت تهدد العمق العربي والإسلامي بشكل دائم عبر الصواريخ الباليستية والطائرات المسيرة، وفي الوقت نفسه فهي تهدد حركة التجارة الدولية وناقلات النفط في مضيق باب المندب، مما يتطلب اتخاذ خطوات تنسيقية بين دول الأعضاء للتعامل مع هذه التهديدات التي تتسبب بالأضرار بشكل مباشر باقتصاد الخليج العربي والشعوب معاً.

كما أن الملف المهم الذي لا يمكن أن تنعقد القمة من دون مناقشته هو ملف توحيد السياسات الخارجية في التعامل مع الإدارة الأمريكية والتي ستكون بقيادة الرئيس المنتخب جو بايدن، لسبب رئيس ومحوري وهو أن بايدن لديه رؤية مختلفة تماماً عن الرئيس دونالد ترامب، فالرئيس المنتخب لديه نوايا لعقد اتفاق نووي جديد مع طهران وهذا يعني بأن أي اتفاق جديد بخصوص ذلك سيرفع العقوبات على إيران وسنرجع للمربع الأول في حال لم يكن لدول الخليج العربي أي رأي فيه، مما يتطلب العمل من الآن لجعل أولويات الإدارة الجديدة بأن يكون لدول الخليج طرف أساسي بهذا الاتفاق لضمان عدم استمرار إيران بتجاوزاتها المستمرة بالمنطقة.

وعلى صعيد آخر، فإن المحور الاقتصادي الذي سينطوي عليه الكثير من الملفات من تحته ومنها تعزيز التكامل في مجال التبادلات التجارية والتسهيلات الجمركية بين بلدان الأعضاء والتعامل مع انخفاض أسعار النفط، إضافة إلى التعاون في مجال النقل منها على سبيل المثال لا الحصر ما تم التوصل له في مشروع القطار الخليجي، والذي يعتبر من المشاريع الإستراتيجية التي ستحقق تطلعات الشعوب وتعزز المكتسبات الاقتصادية بالمنطقة.

كما إن من المتوقع أن القمة ستواكب آخر الجهود المتعلقة بجائحة كورونا (كوفيد19)، التي كان لها أثر كبير من الجانب الاقتصادي والصحي، ومن المؤمل اتخاذ قرارات بشأن الاتفاق على إجراءات تنقل مواطني دول الأعضاء.

للأمانة القمة الخليجية بها ملفات معقدة وتحتاج لقرارات مهمة نظراً لما تمر بها المنظومة وهي فترة مصيرية ونتائج العمل المشترك تقدم الكثير لشعوب المنطقة، فتعزيز التكامل الخليجي أصبح منهج عمل لهذه المنظومة التي تأسست منذ عام 1981، فهي تحتفل بهذا العام بمرور 40 عاماً من التعاون والتكامل وبعون الله سيتكلل ذلك بتحقيق رؤية المغفور له بأذن لله تعالى العاهل السعودي الراحل الملك عبدالله بن عبدالعزيز آل سعود رحمه الله وطيب الله ثراه، بإعلان الاتحاد بين الدول الأعضاء.

عبدالمنعم إبراهيم

حبر جاف

Bunoor7@gmail.com
@bunsr7

شكراً 2020.. لم تكوني مثالية!

سنة 2020 هي سنة استثنائية وغير قابلة للنسيان وهذا شيء أكيد، والأكيد أن هناك إجماعاً من كل البشرية قد يكون لأول مرة وعلى رغبة واحدة، بأن تكون السنة المقبلة 2021 أفضل من سابقتها.

ومع بداية السنة الجديدة آمال جديدة، دعونا نستذكر أهم أحداث 2020 التي مرت وكانت ذات صدى وزخم دون ذكر «كورونا» فهي باقية وتتمدد، وذلك من باب توثيق وتدوين هذه الحقبة الزمنية التي كانت درساً وامتحاناً للجميع.

بداية 2020 لم تكن تبشر بالخير، هذا ما تردد في أول أيام يناير، العالم كان شاهداً على كارثة حرائق غابات أستراليا، وإن كانت بعيدة عنا إلا أنها مأساة وخسارة عالمية، حيث خسر العالم فيها مساحة خضراء تناهز مليون فدان «ما يعادل مساحة دولة بحجم سوريا»، وقتل فيها المئات من البشر وأكثر من مليار حيوان.

ثم جاءت توقعاتٌ كبيرة بأن تقوم «الحرب العالمية الثالثة»، فبعد عملية استخباراتية أمريكية أدت إلى مقتل القيادي الإيراني «قاسم سليماني»، توقع العالم بأن تشتعل الحرب بين قطبي العالم الرأسمالي والاشتراكي حلفاء إيران التي توعد بالرد والانتقام وتحويل القواعد الأمريكية في المنطقة إلى مقابر. إلا أن الرد الإيراني كان أكثر لطفاً على الجانب الأمريكي مما توقع العالم. لتخمد مؤقتاً تهديدات إيران الانتقامية.

التهور الإيراني أدى إلى إسقاط الجيش الإيراني طائرة ركاب مدنية أوكرانية كان على متنها 176 مدنياً، اعتقاداً منه بأنها صاروخ باليستي.

بعدها صدمنا بكارثة انهيار أسعار النفط الأمريكي في الأسواق العالمية، حيث وصل سعر برميل النفط أقل من «صفر»، كارثة وإن لم تستمر أكثر من يومين إلا أنها تسببت في لحظاتها الأولى إلى ربكة وتخوف خاصة لدى الدول المنتجة والمعتمدة على النفط.

بالنسبة للعرب ربما، كان انفجار بيروت واقعة فريدة لم تشهدها الأجيال الحالية طوال السنوات الماضية، توقعنا الكثير بعد هذا الانفجار والخسائر في الأرواح والممتلكات، إلا أن الصدمة كانت كما هي دائماً بأن حال العرب لا يتغير مع أشد الانفجارات.

أتى بعد ذلك حدث فردي إلا أنه هز جميع أركان الولايات المتحدة الأمريكية، فبعد أن قتل المواطن الأمريكي جورج فلويد على أيدي الشرطة الأمريكية، ظهر للعالم قبح العنصرية والطبقية في المجتمع الأمريكي على مستويات مؤسسات الدولة والمجتمع، مما حول المدن الأمريكية إلى ساحات عارمة للتظاهر لعدة أسابيع، حتى توقع عدة محللون عرب «الفلتات» نهاية أمريكا وسقوطها.

وبالنسبة إلينا في مملكة البحرين كانت وفاة صاحب السمو الملكي الأمير خليفة بن سلمان آل خليفة، رحمه الله، وطيب الله ثراه، من أكبر المصائب، وسبقه أن خسر أهل الخليج في يناير سلطان عمان قابوس بن سعيد ثم أمير الكويت صباح الأحمد الصباح.

شكراً 2020، لم تكوني مثالية، وحملت الكثير من الآلام، إلا أنك كنتِ مرحلة جعلت من العالم يتقدم سنوات وربما عقودا، فلولاكِ لما فكر كثير من المسؤولين في التغيير، ولولاكِ ما اكتشفنا أن كثيراً من الأمور في حياتنا كانت كماليات وشكليات عقدنا أنفسنا بها وتصورنا بأننا لن نستمر دونها.

محمد درويش

خارج السرب

mohammed@darwishtv.com
@yalail

شكر وعتب

حسناً فعلت الدولة متمثلة في عدة وزارات في تكثيف الجهود خلال إجازة رأس السنة الميلادية للتعامل مع تجاوزات الأفراد والمؤسسات لتدابير كورونا خاصة بعد أن زادت حالات الإصابة مؤخراً ووجود حالة ملحوظة من الاسترخاء في تطبيق التعليمات الصحية بين الناس مع بدء توفر اللقاح.

ومن المؤسف أن نرى الكثير من المخالفين الذين لا يأبهون إلا لمصلحتهم الشخصية ويغرون ضعفاء النفوس على التجاوز وكسر النظام. فالمطاعم والمقاهي ومن يشرف عليها التي تم ضبطها خلال أول أيام السنة الجديدة كلها تستحق العقوبة من وجهة نظري لأنها أغرت الناس على التواجد فيها وتراخت في تطبيق تعليمات الفريق الطبي المسؤول عن مكافحة الوباء الفتاك بحثاً عن ربح سريع. وأكاد أجزم أن أغلب مدراء المنشآت المخالفة من الأجانب الذين لا يرون سوى مصلحتهم ضاربين عرض الحائط مصلحة البلد وصحة الناس.

قبل بضعة أشهر، وردني أن مقهى مخالف للتعليمات كان يقوم بفتح صالة المقهى الداخلية للنساء لتدخين الشيشة. وكان مدير المقهى الأجنبي يطلب مبلغاً مضاعفاً نظير هذه «الخدمة» من مدمنات الشيشة اللواتي كن يختبئن داخل المقهى بعيداً عن الأنظار والحر والرطوبة. وقد قام البعض بالتبليغ عنه والمفترض أنه تم إغلاقه. وأرى أن دور أي مواطن غيور على وطنه وتهمه مصلحته هو أن يقوم بإبلاغ الجهات المعنية فوراً في حال اكتشافه للمخالفين، فالمتلاعب والمخالف لا يضرون أنفسهم في هذه الحالة وإنما يضرون الناس ويساهمون مباشرة في استمرار انتشار الوباء.

أما حول تواجد المدير الأجنبي في المنشآت السياحية بشكل عام فهذا يجرنا إلى موضوع آخر أعتقد أنه من المهم إثارته. فإلى متى تبقى المنشآت السياحية تحت سيطرة الإدارات الأجنبية؟ وألا تغري هذه المنشآت ورواتبها الضخمة البحرينيين للعمل فيها؟ وألم يحن الوقت للبحرينيين للانخراط في العمل السياحي والفوز بوظائف مجزية المدخول؟

العتب هنا على الكثير من أبناء البلد الذين قبلوا الجلوس في البيوت وتركوا فرص العمل الكثيرة في الفنادق والمطاعم والمقاهي الكبيرة للأجانب الذين سيطروا على هذا الجزء الحيوي من القطاع السياحي من أصغر إلى أكبر وظيفة فيه. ومما لا شك فيه، أن الكثير من الأجانب في مجال السياحة، لا يملكون مهارات خيالية أو خبرة طويلة من العمل لكن لعدم وجود بديل محلي، تصبح الساحة مفتوحة على مصراعيها لهم للظفر بالوظائف!

د.أمينة بوعلاي

وجهة نظر

Ameena.buallay.87@gmail.com
@Buallay_amina

معاً نصنع الفارق

تتشابك أيدينا مجدداً مع بداية سنة 2021 لنقف صفاً واحداً لصناعة الفارق في تاريخ مملكة البحرين، تتشابك أيدينا مجدداً لنستمر في العمل بروح الفريق الواحد كاليوم الأول الذي رفع صاحب السمو الملكي الأمير سلمان بن حمد آل خليفة ولي العهد رئيس مجلس الوزراء سبابتيه بعلامة النصر الشهيرة وقال «جميعنا فريق البحرين». لم تكن هذه الجملة مجرد ثلاث كلمات ولكنها كانت انطلاقة لغرس حب العمل من أجل البحرين في قلب كل بحريني، وانطلاقة لترسيخ مبادئ الفخر والاعتزاز في نفس كل من يعمل في منظومة فريق البحرين.

مقالي اليوم الذي استفتحت به السنة الجديدة كان حلمي الذي شاهدته على أرض الواقع، بأن أكون جزءاً بسيطاً من منظومة عظمى تحقق أحلامها بسواعد فتية استمدت عطاءها من خبرات أجيال سبقتها. أجيال عظيمة لم تكن الأرض ممهدة لهم للانطلاق وتحقيق حلمهم في جعل المسؤولية المجتمعية همّاً عاماً وإخراجها من إطارها النظري وتحويلها إلى حقائق ملموسة على أرض الواقع. أجيالٌ مهدت لنا الطريق لنصل لبداية عام 2021 ونشهد البراعم قد نمت وأزهرت وحان قطاف ثمرها.

فكيف يمكننا اليوم أن نصنع الفارق معاً؟ ليس بالضرورة أن نكون جزءاً من منظومة فريق البحرين كي نصنع فارقاً في تاريخ مملكة البحرين. وليس شرطاً أن تكون أهدافنا كبيرة أو بعيدة المدى لكي نصنع الفارق. بل علينا أن نضع لكل يوم من عمرنا هدفاً ونسعى لتحقيقه، ومهما كان هذا الهدف بسيطاً فذلك هو ما يصنع التغيير في حياة الأفراد والمجتمعات، فقط علينا أن نؤمن بأنفسنا وبقدراتنا، فالتغيير ينبع من داخل الشخص، لذا فعلى كل منا أن يحدد أهدافه في الحياة ويعمل ويخطط لتحقيق ما يصبو إليه.

مع بداية 2021 عاهد نفسك أن تصنع الفارق في تاريخ بلدك، عاهد نفسك على أن تتعلم شيء جديد كل يوم وتنقل ما تعلمته إلى الآخرين للاستفادة منه، فهكذا تتغير المجتمعات إلى الأفضل، وهكذا يكون لك أثر طيب في حياة الآخرين وبصمة تصنع بها الفارق في تاريخ مملكة البحرين. فالأثر الذي تتركه هو الذي يبقى حتى ولو كان شيئاً بسيطاً كابتسامة أو مساعدة الآخرين أو عمل الخير، فقط عليك أن تبقي قلبك مفتوح للآخرين وتمد يداك لمساندتهم، وتقف صفاً واحداً لدعم جهودهم لتخطى المعوقات من غير تضخيم للمشكلات التي تواجه بلدك، بل على العكس عليك أن تتعامل معها كتحديات يجب التغلب عليها وتجاوزها معاً، فالمسافة بين الانكسار والنهوض ربما تكمن في كلمة أو فكرة بسيطة منك تصنع بها الفارق في تاريخ بلدك.

الحملة الوطنية لمكافحة فيروس كورونا (COVID-19)
مملكة البحرين KINGDOM OF BAHRAIN
#نواصل_بحذر
آخر تحديث - 9:00 مساءً
3 يناير 2021
الحاصلون على التطعيم
60689

السعودية تعلن فتح المنافذ البحرية والجوية

الرياض - واس

أعلنت السعودية، أمس الأحد، انتهاء العمل بالإجراءات الاحترازية المتعلقة بانتشار نوع جديد متحور من فيروس كورونا المستجد في عدد من الدول، فيما يخص تعليق جميع الرحلات الجوية الدولية للمسافرين، والسماح بالدخول إلى المملكة عبر المنافذ البرية والبحرية.

ونقلت وكالة الأنباء السعودية عن مصدر مسؤول في وزارة الداخلية أنه يتوجب الدخول في الحجر الصحي لمدة 14 يومًا لغير المواطنين القادمين من المملكة المتحدة وجنوب أفريقيا، ومن أي دولة أخرى تحددها وزارة الصحة، ينتشر فيها النوع الجديد المتحور من فيروس كورونا المستجد مع إجراء فحص (PCR) بعد انقضاء هذه المدة، يثبت خلو القادمين من الإصابة بفيروس كورونا المستجد (كوفيد 19).

(10)

البلاد

www.albiladpress.com

السنة Year: 13
العدد No:4465
الاثنين Mon
4 يناير 4 Jan 2021
20 جمادى الأولى 1442 20 Jamada-1
رقم التسجيل ISSN 1985-8566

لكل البلاد

16 صفحة - 210 فلوس
e-mail: local@albiladpress.com
6 084010 140011

ميرزا: إنتاج الكهرباء الشمسية من سطح 535 مدرسة

• السفير الألماني بمنتدى "البلاد": إدارة البحرين لأزمة "كورونا" من أفضل استراتيجيات العالم

البلاد | راشد الغائب وسعيد محمد وزينب العكري

قال رئيس هيئة الطاقة المستدامة عبدالحسين ميرزا بمنتدى صحيفة البلاد، المنعقد عن بعد، إنه اتفق مع "تمكين" وبنوك لتمويل مشروعات الطاقة المتجددة مع الحوافز.

وتحدث عن التوقيع مع وزارة التربية والتعليم و3 شركات من القطاع الخاص لتركيب أنظمة الطاقة الشمسية على أسطح مباني عدد من المدارس، وأن الخطة المستقبلية تشمل سطح 535 مبنى مدرسيا.

وفي موضوع آخر، تحدث القائم بأعمال مدير إدارة التسويق والترويج السياحي بهيئة البحرين للسياحة والمعارض علي فولاذ عن قدوم 100 ألف زائر ألماني للبحرين بالعام 2019، بزيادة 19 % مقارنة بالعام 2018، و3700 من هؤلاء الزوار كانوا عن طريق المكتب التمثيلي البحريني بألمانيا.

من جهته، قال السفير الألماني بالمنامة كاي بوكمان إن إدارة البحرين لأزمة كورونا من أفضل استراتيجيات العالم.

وأيد السفير البحريني لدى ألمانيا عبدالله عبداللطيف فتح خط مباشر من البحرين إلى ميونيخ من جانب شركة طيران الخليج وسيكون نقطة التقاء للكثير من السياح القادمين من مدن قريبة لها مثل سالسبوغ وبراغ.

وقال: "من ناحية التجارة البينية أود القول إنها ليست في المستوى الذي نتمناه، ولكن حين نرى إحصاءات 2019، فهناك زيادة في الصادرات الألمانية إلى مملكة البحرين بمعدل 5 %، مقابل صادرات البحرين إلى ألمانيا بزيادة 39 %، وهناك فرص في مجال الألمنيوم ومجالات كبيرة يمكن من خلالها استقطاب الشركات الألمانية إلى البحرين".

(06 - 03)

المتحدثون في منتدى "البلاد"

إسرائيل ترد على اتهامات إيران: "تفاهة"

تل أبيب - وكالات

ردًا على التصريحات الإيرانية الأخيرة بسعيها إلى إشعال حرب، ووسط تصاعد التوتر بين إيران والولايات المتحدة، نفى مسؤول إسرائيلي الاتهامات التي أطلقها وزير الخارجية الإيراني، محمد جواد ظريف.

ووصف مسؤول إسرائيلي، أمس، تصريح ظريف بأن إسرائيل تحاول خداع الولايات المتحدة لشن حرب على إيران بأنه "هراء".

كما قال وزير الطاقة الإسرائيلي، يوفال شتاينتز، لإذاعة كان العامة إن إسرائيل هي التي تحتاج أن تكون في حالة تأهب، تحسباً لضربة إيرانية محتملة في الذكرى السنوية الأولى لاغتيال القائد العسكري الإيراني قاسم سليماني في محيط مطار بغداد.

(10)

تغريم 10 متهمين أحجموا عن تنفيذ الإجراءات الصحية

المنامة - المجلس الأعلى للقضاء

صرحت الأمانة العامة للمجلس الأعلى للقضاء بأن المحكمة الصغرى الجنائية الثامنة أصدرت أمس أحكاما قضائية على 10 متهمين امتنعوا عن تنفيذ الاشترطات الصحية الواجب تطبيقها في المطاعم والمقاهي لمنع انتشار فيروس كورونا المستجد وارتكبوا الجريمة محل التهمة الاولى لحسابهم ومنفعتهم. حيث قضت المحكمة بمعاقبتهم بغرامات تتراوح من ألف إلى الألفين دينار.

"جيبك" تقهر الظروف الصعبة وتحقق أرقامًا قياسية

مجلس إدارة "جيبك"

سترة - جيبك

قال رئيس شركة الخليج للصناعات البتروكيماوية "جيبك"، عبدالرحمن جواهري، إن الشركة نجحت في تحقيق أرقام قياسية جديدة من أهمها وصولها إلى أعلى سعر لمبيعات سماد اليوريا خلال العام 2020 على مستوى العالم وذلك من خلال مبيعات شهر ديسمبر حيث تم الإشارة إلى هذا الإنجاز في العديد من النشرات العالمية المتخصصة وذلك رغم الظروف القاهرة لجائحة "كورونا".

(07)

البحرين تتسلم رئاسة "دار القرار"

المنامة - دار القرار

كشف الأمين العام المكلف لمركز التحكيم التجاري لدول مجلس التعاون لدول الخليج العربية "دار القرار" ناصر المقهوي، بأن البحرين تسلمت رئاسة المركز بدءاً من 1 يناير وحتى 31 ديسمبر 2021.

(07)

10 شركات "فنتك" خلال 2020

البلاد | المحرر الاقتصادي

رخص مصرف البحرين المركزي، خلال العام الماضي 2020، لنحو 10 شركات للتشغيل في البيئة الرقابية التجريبية للتكنولوجيا المالية "الفنتك"، والتي تتيح للشركات تجربة تطبيقاتها وحلولها في بيئة تنظيمية تحاكي الواقع قبل طرحها في الأسواق.

(07)

في البلاد

فئران تهاجم السيارات

14 » أضحى العديد من السيارات بمجمع 301 في العاصمة المنامة تحت هجمة شرسة من حشد الفئران، إذ أجهزت القوارض على العديد من الأجهزة الإلكترونية والأسلاك في السيارات مما تسبب بأعطاب كبيرة.

عرض جديد للأهلي لعبدالله علي

13 » جددت إدارة النادي الأهلي مساعيها في ضم لاعب منتخبنا الوطني ونادي الاتحاد لكرة اليد عبدالله علي إلى صفوف فريقها بدءًا من الموسم الرياضي الجديد.

القبض على 5 بحوزتهم مخدرات بنحو 75 ألف دينار

صرح مدير عام الإدارة العامة للمباحث والأدلة الجنائية بأن شرطة مكافحة المخدرات، تمكنت من القبض على 5 أشخاص تتراوح أعمارهم بين 21 و42 عاما، إثر حوزتهم مواد مخدرة تقدر قيمتها بحوالي 75 ألف دينار.

وأوضح أن أعمال البحث والتحري وجمع الأدلة أكدت حيازة المذكورين للمواد المخدرة بغرض الترويج لها، وعليه تم تحديد هويتهم والقبض عليهم متلبسين بالجريمة، مشيراً إلى أنه تم تحريز المواد المضبوطة والتحفظ عليها، واتخاذ كل الإجراءات القانونية تمهيداً لإحالة القضية إلى النيابة العامة.

جلالة الملك وسمو ولي العهد يهنئان رئيس الاتحاد السويسري

المنامة - بنا

بعث عاهل البلاد صاحب الجلالة الملك حمد بن عيسى آل خليفة، وولي العهد رئيس الوزراء صاحب السمو الملكي الأمير سلمان بن حمد آل خليفة، برقيتي تهنئة إلى الرئيس غاي برملان بمناسبة توليه رئاسة الاتحاد السويسري.

وأعرب جلالة الملك وسمو ولي العهد في البرقية عن أطيب تهانيهم له، متمنين للرئيس برملان موفور الصحة والسعادة والتوفيق والسداد، وللشعب السويسري الصديق دوام التقدم والرقي، وللعلاقات الثنائية الوطيدة بين البلدين الصديقين المزيد من التطور والنماء.

جلالة الملك

سمو ولي العهد رئيس الوزراء

توجيه الاتهام لـ 6 أشخاص خالفوا تدابير "كورونا"

المنامة - بنا

صرح رئيس نيابة الوزارات والجهات العامة بأن النيابة العامة تلقت صباح امس، الأحد، 4 بلاغات من إدارة الصحة العامة تفيد بضبط محلات تجارية مساء أمس مخالفة للاشتراطات الصحية والتدابير الاحترازية لمنع انتشار فيروس كورونا.

وأضاف أنه تم رصدت مخالفات متعددة وهي: عدم الالتزام بالتباعد الاجتماعي، وعدم وجود مسافة مترين بين الطاولات، فضلاً عن عدم ارتداء بعض العمال للكمامات، كما لوحظ استخدام أكثر من 50 % من الطاقة الاستيعابية الطاولة مع وجود عدد أكثر من 6 أشخاص على الطاولة الواحدة.

وإزاء تلك المخالفات باشر مأمورو الضبط القضائي بوزارة الصحة اختصاصهم بتحرير محاضر بالمخالفة وإغلاق المحلات إدارياً، وتم إخطار النيابة العامة بالوقائع، والتي أمرت بعرض الأوراق فور استكمال الإجراءات القانونية.

وباشرت النيابة إجراءاتها فور ورود البلاغات وأسندت الاتهام إلى 4 مديرين وعاملين، فضلاً عن تقديم 4 محلات كشخصية اعتبارية وقررت عرض القضايا على قاضي المحكمة الصغرى الجنائية المختص بنظر مخالفات الإجراءات الاحترازية لمنع انتشار فيروس كورونا المستجد.

4 محلات تجارية لم تلتزم بالإجراءات

"الجنوبية" تختتم فعاليات الاحتفال بالأعياد الوطنية

مشاركة 8176 من الأهالي والمواطنين بمنصات التواصل للمحافظة

اختتمت المحافظة الجنوبية الفعاليات الافتراضية التي أقيمت بمناسبة العيد الوطني المجيد وعيد جلوس صاحب الجلالة عاهل البلاد، في الفترة من 13- 30 ديسمبر الماضي بمشاركة وإقبال كبير بلغ 8176 مشاركاً من الأهالي والمواطنين، عبر منصات التواصل الذكية للمحافظة والتطبيق الذكي.

وقدمت المحافظة الجنوبية مجموعة من الفعاليات الافتراضية للاحتفال بالعيد الوطني بالتعاون مع العديد من الجهات من ضمنها إذاعة البحرين والإدارة العامة للإعلام والثقافة الأمنية بوزارة الداخلية، من خلال المسابقة الوطنية الإذاعية والمرتبطة عبر تطبيق "الجنوبية"، التي شملت أسئلة وإجابات ضمن مسابقات وطنية تتعلق بالمحافظة، ولاقت تفاعل بارز عبر منصاتها الذكية للتعريف بمعلومات وطنية في نطاق المحافظة الجنوبية التي تزخر بالمكتسبات التاريخية والحضارية.

كما نظمت المحافظة المسابقة الوطنية للتصوير الفوتوغرافي إيماناً بالطاقات المبدعة للأهالي والمواطنين الذي أبرزوا معالم المحافظة في أروع الصور الاحترافية والتي تعكس الرفعة والبناء والعطاء لوطننا الغالي.

وشهدت المحافظة إقبالا كبيرا من الأهالي والمواطنين الذي تحقق في مشاركة 8176 من مختلف مناطق المحافظة الجنوبية في الاحتفال والمشاركة "عن بعد" تطبيقاً للإجراءات الاحترازية، وعبرت عن مشاركة المواطن والمقيم بالوطنية والفرحة بهذه المناسبة العزيزة.

وحاز 18 من الفائزين جوائز يومية نقدية قيمة بدعم من شركة بابكو وشركة الجنوب السياحية وفندق سوفتيل وفندق حوار، حيث تم اختيار الفائزين من خلال الفرز الإلكتروني والقرعة الرقمية تعزيزاً لدورها في التحول الرقمي وابتكار الطرق الحديثة في مختلف المبادرات الوطنية والاجتماعية وفق أعلى المعايير والمستويات.

أسمى آيات التهاني والتبريكات نرفعها إلى صاحب السمو الملكي

الأمير سلمان بن حمد آل خليفة

ولي العهد رئيس الوزراء حفظه الله ورعاه

على الثقة الملكية السامية بتعيين سموه رئيساً لمجلس الوزراء

داعين الله العلي القدير أن يوفق صاحب السمو الملكي في تحقيق رؤية جلالة الملك المفدى

حفظه الله ورعاه لما فيه خير مملكة البحرين ومواطنيها الكرام

عبدالرحمن راشد البستكي وأولاده

السفير الألماني: إدارة البحرين لأزمة "كورونا" من أفضل استراتيجيات العالم

توقع التعافي من الوباء إلى منتصف 2022.. والسلام مع إسرائيل انعكس بفرص للعمل المشترك

البلاد يثني سفير جمهورية ألمانيا الاتحادية بالمنامة كاي بوكمان على اختيار موضوع المنتدى، موجهًا الشكر إلى أسرة "البلاد" التي ألقت الضوء فيه على تداعيات جائحة كورونا وتأثيرها على الاقتصاد.

وتحدث السفير بلغة عربية بلكنة شامية خلال مداخلاته بمنتدى "البلاد".

وقال: مما لاشك فيه أن العام 2020 من أصعب الأعوام، وتداعيات الجائحة على الاقتصاد العالمي عموما، والاقتصاد الأوروبي خصوصا، وسيحتاج وقتًا للتعافي حتى منتصف العام 2022، إلا أنه في الوقت نفسه اكتسبنا خبرات في استخدام إستراتيجيات ضرورية في وضع كهذا، منها عدم إغلاق الحدود، وتركت ألمانيا المجال مفتوحًا أمام الرحلات الملحة والضرورية حتى أثناء الموجة الثانية للفيروس، وكانت أبواب قسم التأشيرات في سفارتنا مفتوحة طوال الوقت للرحلات الاقتصادية والتجارية اللازمة.

وأضاف: أثناء تولي ألمانيا رئاسة الاتحاد الأوروبي في النصف الثاني من العام الماضي، دفعت ألمانيا الاتحاد لتمرير حزمة إصلاحات تبلغ 750 مليار يورو، وبالحديث عن انعاش الاقتصاد، نأتي اليوم إلى استخدام التكنولوجيا الصديقة للبيئة والتحول الرقمي وكذلك التحول المناخي والاستخدام النظيف للطاقة، فألمانيا تستورد الطاقة، ولكنها تسعى لاستيراد طاقة خالية من الكربون؛ لأن هناك توقعات بارتفاع كبير في الطلب المحلي على الهيدروين يتراوح بين 90 إلى 110 ميغاوات ساعة في 2030، مما يدفع ألمانيا إلى استيراد كميات هائلة من الهيدروجين، وهي تسعى لإنشاء شراكات مع دول الخليج؛ من أجل التوصل إلى إمكان إنتاج هيدروجين صديق للبيئة، وإنتاج طاقة خالية من الكربون لا تحتوي على ابتعاثات للغازات الدفيئة، كما تسعى للترويج التكنولوجي والحصول على بديل اقتصادي للوقود الأحفوري، وتمهيد الطريق لخفض أسعار الهيدروجسين الصديق للبيئة في الأسواق العالمية.

وأثنى السفير جهود مملكة البحرين التي اتبعت إستراتيجية من أفضل إستراتيجيات العالم وذلك بتوظيف الإدارة الناجحة للأزمة من خلال حزمة إجراءات والتواصل والتنسيق مع دول العالم وكانت سباقة في هذا المجال، وبالنسبة لنا، نحن نعمل للتصدي للجائحة بتبادل الخبرات ومتابعة اللقاحات، ونحن واثقون بأن التعاون سيعود بالنفع على جميع الأطراف.

وبين أن إقامة علاقات بين كل من البحرين والإمارات مع إسرائيل انعكس إيجابيًا على فرص العمل المشترك، واختتم بالقول إن كوفيد 19 عدو مشترك، ويمكننا العمل معًا لمكافحته.

أبواب قسم "الفيزا" بالسفارة مفتوحة طوال فترة كورونا للرحلات الاقتصادية والتجارية

شراكات مع دول الخليج لإنتاج هيدروجين صديق للبيئة

سفير جمهورية ألمانيا الاتحادية بالمنامة بمنتدى "البلاد"

ميرزا ردا على البحر: شركات نفط تحوّلت إلى شركات طاقة

الإسرائيليون قالوا له: بحلول العام 2050 سنستغني عن الطاقة الأحفورية

البلاد وجه الرئيس التنفيذي لشركة دار "البلاد" أحمد البحر سؤالًا إلى رئيس هيئة الطاقة المستدامة عبدالحسين ميرزا يتمحور حول الطاقة البديلة.

وقال: هل تتحول شركات النفط إلى شركات طاقة مستقبلًا؟

ووجه الشكر إلى رئيس الطاقة المستدامة والضيوف المتحدثين والمشاركين الذين أثروا المنتدى بالمعلومات الغنية.

وقد أجاب ميرزا بالقول: "بالفعل، فحتى شركات النفط العالمية بعضها تغير اسمها من شركات نفط إلى شركات طاقة عالمية، فعلى سبيل المثال شركة "آيني" الإيطالية مشهورة بالطاقة الأحفورية، وهي طاقة النفط والغاز، لكنها اليوم تركز على الطاقة المتجددة، ولديها رغبة كبيرة في دخول القطاع الجديد، والشيء نفسه بالنسبة لشركات النفط الأخرى، فكلها الآن تعمل على الطاقة النظيفة والطاقة المتجددة، وهذا الأمر ذاته مع الدول الاسكندنافية والدول الأوروبية، وحتى بالنسبة لإسرائيل، فحين زار الوفد والتقيتهم كانوا يقولون إنه بحلول العام 2050 يريدون الوصول إلى "صفر كربون"، ويستغنون على الطاقة الأحفورية.

وقال: شركات النفط العالمية أصبح لديها توجه لدخول المجال وإلا سيكونون في الخلف، وننظر إلى بريطانيا وفرنسا اللتين ستمنعان الوقود الأحفوري في السيارات بحلول العام 2035، زد على ذلك، أن شركات التأمين، ومنها شركة "أليانز" العالمية صرحت بأنها لن تؤمن على أصول لها جذور من الطاقة الأحفورية بحلول العام 2050، فهناك توجه للتحول إلى الطاقة النظيفة، وبالنسبة لنا في البحرين لا نقول إن الطاقة النظيفة أو المتجددة ستحل محل الطاقة الأحفورية، بل سيكون لدينا مزيج من الاثنين، وكل يكمل الثاني، لتنويع مصادر الطاقة، ولأن البحرين ودول الخليج تعتمد إيراداتها على النفط والغاز، رأينا كيف بلغ العجز الكبير حين انخفضت أسعار النفط، والدولة تحاول تقليل النفقات والاقتراض، فلابد من تنويع مصادر الطاقة في المستقبل حتى إذا انخفضت أسعار النفط، فهناك بدائل نستفيد منها، ومن هذه الجهة، فكل الشركات النفطية متجهة نحو الطاقة النظيفة.

البحر: هل تتحول شركات النفط إلى شركات طاقة مستقبلًا؟

الغائب: منتديات "البلاد" تناقش قضايا الساعة

البلاد قال منسق منتدى "البلاد"، رئيس قسم الشؤون المحلية والمحتوى الالكتروني، راشد الغائب إن الصحيفة مستمرة في ترتيب تنظيم منتديات تتناول موضوعات مهمة باستضافة الشخصيات المعنية من مختلف القطاعات.

واعتبر الغائب منتدى "البلاد" فضاء مفتوحا لمناقشة قضايا الساعة. وذكر أن منتدى "البلاد" الأخير شهد تعاونا رائعا مع سفير المنامة في برلين عبدالله عبداللطيف عبدالله، ومقدرا دوره في هذا المجال.

وأكد الغائب أن "البلاد" ترحب بالتعاون والشراكة مع مختلف الجهات الرسمية والخاصة للتشاور بشأن تنظيم منتديات تتناول الموضوعات ذات الاهتمام المشترك.

راشد الغائب

استضافة المسؤولين لمناقشة الموضوعات المهمة

الأنصاري أول بحريني يحمل وسام الاستحقاق الألماني

تحدث عن زيارة شركة للبحرين للاستثمار بالطاقة المتجددة

البلاد تحدث مؤسس جمعية الصداقة البحرينية الألمانية عبدالجليل الأنصاري بمنتدى صحيفة البلاد بخصوص الطاقة المتجددة.

وقال أن إحدى الشركات الألمانية جاءت إلى البحرين والفضل في ذلك للأمين العام لغرفة التجارة والصناعة الألمانية العربية عبدالعزيز المخلافي، وزرنا رئيس هيئة الطاقة المستدامة عبدالحسين ميرزا الذي كان متفهمًا جدًا ومقتنعًا بالفكرة، لكن في ذلك الوقت، لم تكن الجدوى الاقتصادية تسمح بالتنفيذ، والآن سعر الإنتاج أرخص مما كنا سنقدمه في ذلك الوقت، فقد تغير الوضع وأصبحت هناك مصانع والمجال مفتوح للشركات الألمانية للدخول والاستثمار في مجال الطاقة المتجددة.

يشار إلى أن الأنصاري نال بالعام 2015 وسام الاستحقاق الألماني من الدرجة الأولى، كأول بحريني يحصل على هذا الوسام، وذلك نظير مساهماته في توطيد العلاقات الاقتصادية بين مملكة البحرين وجمهورية المانيا الاتحادية منذ عام 1968.

وجدير بالذكر أن وسام الاستحقاق هو أعلى تكريم تمنحه جمهورية ألمانيا الاتحادية للأشخاص الذي يحققون إنجازات في المجالات السياسية والاقتصادية والاجتماعية والفكرية وأية خدمات متميزة لألمانيا.

عبدالجليل الأنصاري

تقليل عناء سفر البحرينيين العلاجي لألمانيا

البلاد وضع الرئيس التنفيذي للمركز الألماني للعظام حسين حمد التصور الجديد لخدمات المستشفى الألماني خلال مداخلته بمنتدى صحيفة البلاد.

وقال: منذ 10 سنوات عمل المستشفى في مجال العظام والعمود الفقري، وأنجز العديد من العمليات والفكرة الأساسية هي تقليل عناء السفر إلى ألمانيا بوجود طاقم طبي ألماني واستقطاب الخبرات في مجال العظام، واليوم لدينا مجموعة كبيرة منهم.

وتابع: نخطط لإضافة 10 تخصصات جديدة، ونطمح من خلال التواصل مع مجموعة من المعاهد الطبية والمستشفيات في ألمانيا لاستقطاب مجموعة جديدة من الخبرات والأجهزة، ونحن اليوم نفخر بالأطباء الذين عملوا معنا طوال السنوات العشر الماضية.

الرئيس التنفيذي للمركز الألماني للعظام

رئيس مستشفى العظام: إضافة 10 تخصصات جديدة

المشاركون بمنتدى "البلاد"

رئيس هيئة الطاقة المستدامة عبدالحسين ميرزا

عضو لجنة الصداقة البرلمانية البحرينية الألمانية بمجلس النواب أحمد العامر

سفير مملكة البحرين لدى جمهورية ألمانيا الاتحادية عبدالله عبداللطيف عبدالله

سفير جمهورية ألمانيا الاتحادية بالمنامة كاي بوكمان

القائم بأعمال مدير إدارة التجارة الخارجية والملكية الصناعية بوزارة الصناعة والتجارة والسياحة رنا الأحمد

القائم بأعمال مدير إدارة التسويق والترويج السياحي بهيئة البحرين للسياحة والمعارض علي فولاذ

الأمين العام لاتحاد غرف دول مجلس التعاون الخليجي سعود عبدالعزيز المشاري

الرئيس التنفيذي لغرفة تجارة وصناعة البحرين شاكر الشتر

الأمين العام لغرفة التجارة والصناعة العربية الألمانية عبدالعزيز المخلافي

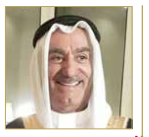
مؤسس جمعية الصداقة البحرينية الألمانية رجل الأعمال عبدالجليل الأنصاري

الرئيس التنفيذي للمركز الألماني للعظام حسين حمد

روابط الأخبار

http://www.akhbar-alkhaleej.com/news/article/1232832

http://www.akhbar-alkhaleej.com/news/article/1232743

http://www.akhbar-alkhaleej.com/news/article/1232829

http://www.akhbar-alkhaleej.com/news/article/1232744

https://www.alayam.com/alayam/local/887564/News.html

https://www.alayam.com/online/local/887489/News.html

https://www.alayam.com/online/local/887470/News.html

https://www.alayam.com/online/local/887456/News.html

https://www.alayam.com/online/local/887503/News.html

https://www.alayam.com/alayam/local/887562/News.html

https://www.alayam.com/alayam/local/887427/News.html

https://bit.ly/2JFMSRw

https://alwatannews.net/article/916092

https://alwatannews.net/article/916087

https://alwatannews.net/article/916084

https://alwatannews.net/article/916081

https://www.albiladpress.com/news/2021/4465/bahrain/687500.html

https://www.albiladpress.com/news/2021/4465/bahrain/687487.html

https://www.albiladpress.com/news/2021/4465/bahrain/687505.html

https://www.albiladpress.com/news/2021/4465/bahrain/687503.html

https://www.albiladpress.com/news/2021/4465/bahrain/687444.html

https://www.albiladpress.com/news/2021/4465/bahrain/687443.html

https://www.albiladpress.com/news/2021/4465/bahrain/687441.html